中華郵政特准掛號立券特別儲金寄遞之報紙

青島時報

社址　蘭山路八號　電話　三三五五號　郵政信箱　一四三號

第三千五百六十九號

〈今日本報三大張半〉

登記證　中宣會中字壹肆肆貳號　內政部警字陸貳捌號

電報掛號　二五一四號

中華民國十三年九月一日發行

印刷所　蘭山路醒民印刷局

報價目

零售	每份大洋四分
本埠	每月大洋一元　半年五元四角　全年十元
外埠	每月大洋一元一角　半年六元六角　全年十二元四角

廣告價目

類別	價目
特別	△每英寸每日一元每月五元△全面每月四百元每日七十元△半面二百元每日四十元
普通	△每英寸每日五角每月三元△全面每月二百元每日五十元△半面每月一百元每日三十元△長期廣告面議

浙江興業銀行

儲蓄部公告

茲依儲蓄銀行法第十條公告如左

借貸對照表

中華民國二十四年三月三十一日

負債	千百	十萬千	百十元	角分	資產	千百	十萬千	百十元	角分
資本		五〇〇	〇〇〇	〇〇	現金	一	〇四九	[illegible]	〇〇
公積金		二三六	二一一	六九	存放本埠同業	一	二三一	四二八	八七
本票		三	七一三	〇〇	有價證券	八	〇八六	四七六	一九
活期儲蓄存款	七	六一〇	一三三	八九	定期抵押放款	六	六〇二	二九三	五三
定期儲蓄存款	八	七九五	一四一	六	暫記欠款			八〇〇	〇〇
暫時存款		三〇	二三一	八六	營業用房地產		三五〇	〇〇〇	〇〇
損益未結帳		一四四	五七六	四五					
合計	一七	三二〇	〇〇八	四九	合計	一七	三二〇	〇〇八	四九

財產目錄　即借貸對照表之資產類

附告　右列借貸對照表本部已另印多份並附印定期抵押放款及有價證券分類表以備存戶取閱承索即奉

總[illegible]　上海北京路

青島支部　河南路

電話　經理室　九一五五　營業室　八〇二三　八八八五　貨棧　八〇三五

交通銀行推廣匯款業務廣告

敝行現將通匯地點盡量推廣，分支行及特約通匯機關，最近已達三百餘各省都市及內地著名城鎮俱可通匯手續便捷取費低廉倘承惠顧無論數目多寡均當竭誠効勞茲將各通匯處所詳列如後

江蘇省◉上海(外灘，南京路，新北門，提籃橋，界路)南京(中正街，中山路，下關)鎮江，高淳，青浦，流陽，六合，大橋，仙女廟，十二圩，興化，寶應，口岸，浦頭，大洄圩，才家鋪，泰興，黃橋，沙溝，阜甯，高郵，丹陽，金壇，奔牛，武進，漕溪，卜弋橋，南下墅，東安，焦溪，王下村，戚墅堰，馬杭橋，前橫，鳴凰，埠頭，無錫，溱潼，溧陽，宜興，江陰，靖江，蘇州(觀前)，木瀆，東山，崐山，盛澤，震澤，常熟，董濱，徐市，滸浦，黿山，支塘，梅里，揚州，邵伯，泰州，姜堰，曲塘，東台，海安，如皋，[illegible]浙江省◉杭州，硤石，嘉善，平湖，塘棲，餘杭，富陽，瓶窰，新登，桐廬，[illegible]山東省◉濟南(中山路，東鎮)濟甯，周村，青州，廣饒，博山，平原，桑園，德州，[illegible]坊子，辛店，譚家坊子，(自二十里堡至譚家坊子四處每年僅秋冬兩季可通匯款)石島，沙河，朱橋，金家口，潮水集，夏村，河北省◉天津(法租界，小白樓，北馬路)北平(東城，西城，西河沿)通縣，臨清，保定，[illegible]湖北省◉漢口，武昌，沙市，宜昌，老河口，[illegible]察哈爾省◉張家口，[illegible]綏遠省◉歸綏，包頭，[illegible]山西省◉太原，[illegible]吉林省◉哈爾濱(道裏)(道外)長春，吉林，[illegible]黑龍江省◉黑龍江，[illegible]香港

青島行址：中山路九十三號電話五〇一一至五〇一四

金城銀行

◎資本一千萬元

◎公積金三百廿萬元

商業部　辦理存款放款匯兌代客買賣公債庫券及一切商業銀行業務

儲蓄部　辦理各種存款如活期存款存洋一元即可開戶備有禮券滿期六月即可生利會計獨立責任無限

倉庫部　代客堆存貨物棧租低廉押款便利

總行　天津英租界中街

分行　天津　北平　哈爾濱　石家莊　南通州　上海　鄭州　開封　長沙　漢口　蘇州　定縣　常熟　大連　武昌　灌雲　新浦

青島分行　天津路二十一號　電話　經理室五一八〇　營業室三七三八

儲蓄章程函索即寄

東萊趙琪訪求先世遺著啓事

琪蟄居以來，蒐輯明清兩朝，先世遺著，得有四十餘種，顏曰，東萊趙氏楹書叢刊，剞劂幸已竣工，惟先六世叔祖太宰公，諱煥，字吉亭，萬曆朝，秉國鈞者，十餘年，奏疏應多，而家無遺稿，查程開祜，籌遼碩畫，戊午仲冬，有時事可虞，天變宜畏疏，已未仲春，有風霾示儆疏，但只載題目，未得奏章，先八世叔祖，諱士喆，字伯濬，以明亡不仕，著述甚富，除皇綱錄，建文年譜，逸史三傳，東萊史，石室談詩，已編入叢刊，不計外，尚有「藏書論斷」，正統論辯，東山詩史，自擬所南心史，「一四種，訪求累年，卒不可得，竊念先伯濬公，倡山左大社，三會於吳江，先八世叔祖赤霞公，守鎮江時，出各書以示人，曾有愛而抄存者，特登報端，海內諸君子，倘存有上列各項著作，并手澤者，惠賜借刊，或影印，定當從優酬報，此啓。通信處，本市龍口路一號，永厚堂，

山東建埝委員會第二次招標廣告

本會膠澳區馬哥莊至大沽河一帶橋樑房屋等工程現擬招商承辦定於六月七日開標　凡願承包者可於開標期前至青島陵縣支路二號本會工程處繳納印刷費每份洋五元領取章程標單及圖說如期投價可也

膠濟鐵路車務處廣告第二號

運輸「粗石料河海沙」特別減價

本路青島等地所出之粗石料，質料堅固，價值低廉，沿線各地所出之河海沙，產量極富，最宜於建築之用。本路爲獎勵石沙運出，並協助建築事業起見，將原有特價更改，自六月一日起，另訂減價辦法如下，一，運經五十公里以內者，照實在里程計算運費。二，運經五十一公里以上至一百公里者，按五十公里運價計算運費。三，運經一百零一公里以上至二百公里者，按一百公里運價計算運費。四，運經二百零一公里以上者，一律按二百公里運價計算運費。五，此項特價以往西運輸者爲限，東運者，一律照原價計算運費。

青島大陸銀行

贈送本市高初兩級中學會考諸君獎學金

本銀行爲鼓勵升學提倡儲蓄起見，曾於上年中學畢業會考時酌備獎學金以爲升學之助，諒邀公鑒，本年本市高初兩級中學畢業會考自應仍舊舉行，除函致與考各學校外特此通告另有詳章函索即奉

行址中山路　電話五六一七　五六一八　五六一九

膠濟鐵路車務處廣告第一號

本路茲定於五月十五日起，遵照鐵道部令，實行發行提貨單，同時并與太平保險公司商定，代保運輸及倉庫火險，并在青島大港滄口濟南四站，辦理倉庫存貨。茲將辦法大綱開列於後，詳細情形，請向本處營業課或各站站長詢問爲荷。

[一]此種提貨單，爲一種有價證券，與現貨有同等價值，可以押滙買賣抵押，凡原託運人或原託運人正式簽讓之人，即有持單提貨之權。此後凡欲領提貨單者，即於託運時聲求，無論本路聯運，均可照辦，不取分文，惟運費到付及其他一切不負責運輸之貨物，暫不發行。

[二]自發行提貨單之後，普通貨票，不能作爲押滙買賣或抵押之用。

[三]提貨單本路各站一律發行，惟到達站以青島大港滄口濟南四站爲限。

[四]凡商人請領提貨單之貨物，勿須商人之請求，託運時即爲代保運輸火險，運抵青港滄濟四站以後，經過六工作小時仍不提取者，即爲之代存倉庫并代保火險。其發行普通貨票之貨物，如有人請求代保運輸火險及寄存倉庫者，亦可照辦，惟寄存上開四站之貨物，必須本路代保火險。

中華民國二十四年五月十一日

膠濟鐵路車務處謹啓

律師盛家良受任鼎新堂常年法律顧問

本律師茲續受任黃島路鼎新里鼎新堂常年法律顧問如有侵害該堂財產營業信譽及其他應享一切法益本律師當盡依法保護之責除訂約外特此通告

事務所青島中山路三六號電話五二九七號

遺失股票聲明作廢

茲因敝股東以自己名義原領膠澳電汽公司股票亨字第〇九七三〇九七五〇九七四〇九七六號四張計二百股因不慎遺失尋覓無着除已函該公司聲明另行補給外嗣後此票無論何人拾得概作無效恐未週知特此登報聲明

李惠卿啓

孔祥熙邀上海銀行界討論安定金融辦法
滬國貨廠請保護國產工業
中行儲蓄部營業極爲發展

上海二日專電　中國銀行貴陽支行，於一日晨七時開幕，八時開始營業，

上海二日專電　中國銀行及分行新增儲蓄部，於一日晨九時開始營業，存款者極爲踴躍，未開幕前，均紛紛預存，三十日中午至午後三時，收款十數萬，卅一日亦收數萬，今日收二十餘萬，連同各分行，約計一百萬元，

上海二日電　孔祥熙一日晨九時在宅邀宋子文，錢之新，杜月笙，陳光甫，俞佐廷，秦潤卿等，會商救濟市面，安定人心辦法，約一小時，會後孔談適間邀晤銀行界同仁，係討論一般金融問題，如各國貨工廠呈中央文，金融界應時刻保持鎭靜態度，須切實合作，以安定人心，會談結果甚爲圓滿，孔晚七時乘車赴杭，

（上海二日電）全滬四「九家國貨工廠·一日呈國府·行政立法兩院，軍委會，行營，經委會，財政實業兩部，請保護國產工業，大意望金融界勿徒競競於匯價之升降，應從事於銀市之平價，即工商借款，信用放款，固勿論實行與否，亦僅足療飢，不足治病，應請迅定保護關稅，改革幣制，實施統制，培養生產等大計，至技術管理，當力圖自振。

（上海二日電）中央銀行經濟研究處，一日發表本市華洋各銀行庫存數目，截至六月一日止，共計三三三五，零八一，零零零元，較上週三三五，七三四，零零零元，少六十五萬三千元，

（上海二日電）愼源利錢莊，一日因週轉不靈，宣告清理，資本僅五萬元，無關大局。

（上海二日電）宋子文一日晨十時訪財孔，商談全國經委會，及金融界事，宋辭出後，即赴中國銀行辦公云，

重慶二日電　省府通令各縣，征收糧款，只收中央中國地方三銀行鈔票，其他雜券，一律拒絕，並不准繼續行使。

川剿匪軍收復晃寧
威州與雁門關間迭演激戰
李部向汶川增兵江油突緊

（重慶一日電）威州與雁門關間，軍匪相持，有激戰，李部正向汶川增兵，江油方面情勢又緊，劉元琮旅克復晃甯，瀘沽匪部傷亡甚衆。

【長沙三十一電】鍾光仁，何友松收復永順之顆砂市後，殘匪向十萬坪老巢潰退，

（長沙三十一日電）劉建緒三十日由永順進駐大庸檢閱軍團，又永順電稱，赤匪一部連日盤踞砂市接龍山一帶，搶刦糧食，企圖苟延殘喘，連日經我陶師鍾旅章師何旅向匪夾攻，匪腹背受攻，傷亡數百，勢不支，紛紛向十萬坪老巢潰竄·狀極狼狽·我軍當將顆砂市收復，並乘勝將接龍山陣地佔領·刻正搜索邁進中·又徐泉三十日電湘略稱，龍山來鳳邊界迴龍菴花棚石牌洞太陽山一帶股匪連日經我軍渡河追擊·傷匪無數·紛向胡蘆壟落黍塘方面潰竄·所有沅水西岸各地散匪亦均次第肅清，現來鳳邊界已無匪蹤，等語，又李國鈞三十日由平江電省略稱，徐匪一部經我追迫，潰竄平通修三縣邊界牛山嶺長慶西山嶺一帶連日經本旅協同李團等部向匪夾攻，斃匪三四百，傷亡無數，匪以損失奇重，向天岳關高橋潰竄，有逃竄修水漂市關桃林滸模樣，刻我軍正聯絡鄂贛各友軍，向匪包圍，務將該匪聚殲於湘贛邊境，毋任漏網云，

漢口一日電　行營前據駐贛綏署轉呈，獨立第八旅前在吉安剿三把洞殘匪，會擊斃僞江西軍區司令官黃志潮一名，請照例給獎等情，經查屬實，行營刻已援照勦匪懲獎條例，予以獎勵。

廈門二日電　第十師馬團，在永定金沙，撲滅僞閩西南軍政委會委員曹謝，及特委邱樹基等要匪，二十餘名，投誠自新者·五十餘人·繳獲槍彈甚夥，永定匪禍·已告肅清。

重慶二日電　據劉文輝電稱，劉元琮旅二十九日收復晃甯，匪潰竄，刻正跟追中，又楊學端同日亦將安靖霸匪擊潰當日將該地收復。

香港二日電　一日晨總部軍事會議，重要各將領均列席，謝英伯卅十一日午一時應總部召，到即被扣看管，係與朱卓文案有關。

慈善團體識字運動

上海二日電　慈善團體聯合會致各慈善團函文云，逕啓者，茲奉市黨部執行委員會訓令，關於推識進字教育一案，製發各團體辦理識字學校報告表·及各種法規，飭即遵照籌備，限期塡報等因，查奉令籌設民衆識字學校，前經本會召集開會，業將議事錄通知在案，此項法規及報告表，既經市黨部分發各團體·本會不再印發·相應函達·即請查照辦理·並將籌備情形，依式塡報爲荷云，該會同時並奉市黨部批令文云，呈件均悉，據稱仁濟善堂等各慈善團體擬託識字教育協進會代辦識字學校一節，應予照准，仰即轉飭各該善團，迅將應繳經費逕行呈繳，並送協進會，以便編配籌設，此批，各該會奉批後，對於未繳款之善團，已分別預備催繳矣，

皖廬江縣長減俸懲戒

（南京二日電）皖廬江縣長汪培實督設縣財務委長田雍南違法殃民一案，經監委王子壯提出彈劾付懲戒後，現經中懲會議決，汪田各減月俸百分之十期二月

民俗展覽
中央民運會令各處舉行

南京二日電　中央民運會，爲謀推進民俗善運動工作計，特通告各省市黨部，即速利用適當期間，舉行民俗展覽會，並規定搜集材料原則，一，糾正不良風俗，二，指示新生活信條及實行，三，使人民風俗滲入黨的信仰及儀教，其展覽方式爲以圖表及模型或實地表演均可，

特教會議舉行首次會

（漢口二日電）五省特教會議，一日上午八時在行營開首次會，張學良代表蔣委員長任主席並致訓，出席人錢大鈞，甘乃光，宋子良，賀衷寒等十二人，列席謝珂，晏勛甫等八人，最後由甘乃光宣布提案目次，及檢查提案分組名單，旋散會，下午分組審查提案。

滬自殺風熾
津人岳霖因苦赤貧全家八口服毒
探員調查同病相憐感受刺激服毒遇救

【上海二日電】法租界麥琪路一七一號住戶天津人岳霖，因失業離度日，將衣服典質，向友告貸，湊洋四元購生鴉片，三十日晚妻及三子三女合家吞烟自殺，僅長次兩子遇救，岳以未死無以對死者，午投浦江，亦遇救，二日法捕房派探員徐金龍前往調查，詎徐亦以家室爲累，負債纍纍，感受刺激，亦潛服毒自殺，幸遇救。

日方對華北問題
桑島前日訪岡村
决由軍部予以措置

東京一日電　桑島外務省東亞局長·根據駐日蔣大使對於華北問題之陳述，於一日午前九時往參謀本部訪問岡村第二部長，有吉大使亦參加，前後談約三小時，經協議之結果，認爲華北問題，應在停戰協定之範圍內處理，而由軍部予以措置，桑島局長於午後十二時半辭去·兩氏會見結果·陸軍省發表如左，三十日蔣大使向外務省陳述之件，一日由桑島局長前來傳達，然陸軍當局認爲應由駐華軍當局處理，

東京一日電　廣田外相，於一日午後一時四十分參內，對於華北問題，向日皇奏明，

冀省府開始移保
專車抵保後返津載運十五日可遷定
于學忠曾召集臨時會議

天津二日電　河北省會遷保令實行遷治，省府及各廳業將民十七以前檔案卷宗清理蕆事，分別裝箱，昨（一日）午十二時搭北甯路備掛之專車共二十輛（內計客車三輛，貨車十七輛）由津首開保定，少數下級職員及五十一軍衛隊一連，省府科目劉文瀾隨車扈往，計程當晚九時可抵達，下午各項傢具什物續裝第二列車，該列專車停於津浦車貨廠左近，於夜八時四十分開保，今晨六時可到，計掛頭等客車一，二等客車一，三等客車一，民政廳什物車一，財政廳什物車四，省政府什物車五，（內有二輛保掌卷股用），建設廳什物車三，特務營敞車一，衛隊營敞車三，共爲二十輛，職員隨往者以財政建設兩廳較多，另有衛隊一排，及省府科員曹宗漢隨行，教育廳則僅有一部秘宗，搭首次專車運保，因忙於辦理會考事宜，勢須最後遷往，又民·財·建三廳工作人員雖已一部赴保，昨對一切公務文件仍照常收發，聞專車抵保卸下什物後，即行折返天津，俾便陸續載運，一切卷宗什物約於十五日左右即可遷完云，另訊冀主席于學忠前日赴平，謁何報告遷治事宜，昨晨二時已由平返津，昨日在府仍照常辦公，接見賓客。

又訊·冀建設廳·前以省府行將遷保，爲便利行政計，擬補修津保平保兩汽車路，經派由該廳技正喬辛瑛·科長鄭葆均等·視察沿路狀況，俾資設計，該員等業於前日返津謁廳長胡源滙報告一切，據胡對記者談稱，津保平保兩路，皆因年久失修，路面毀壞，坎坷不平，若値雨雪，則泥濘難行，交通即須中斷，津保路以由高陽至任邱之一段，平保綫則以定興縣境之一段爲最劣，現在兩路行程，約十一小時·路面平坦，當可縮短三小時云。

小時可達將來修理完整後

又訊，昨日午後四時，省府召集臨時會議，各廳長省委均出席，于學忠主席意於該廳處遷移，應一同進行，俾到保後，不致因一廳遷移稽延，就誤合署辦公　保定官廨如不足用，不妨先就舊有者修葺，如再不足，則起造新舍云，

北平二日電　平訊，冀省府遷保第批一列車，於昨午十二時零八分，由津總站開出，因沿站錯車停留，至午四時二十分·始抵黃村，五時抵豐台，過軌轉平漢路，昨晚七時可抵長辛店，當夜抵保云。

德王竭誠擁護中央
昨在平召集旅平王公等訓話
對謁何結果認爲圓滿

北平二日專電　蒙政會德王，今日午後三時，在中山公園來今雨軒，招待蒙旅平各王公及蒙籍學生，到百餘人，首德王用蒙語演說·包悅卿任譯·大意謂，本人此次來平，仍奉雲委員長命，並謁何委員長·報告一切·蒙古在中國歷史上，地理上，甚有價值，惟年來各業日衰，前年在中央指導之下，成立地方自治委員會，歷三載，此次舉行二屆會議·議案甚多·其主要在鞏固邊陲各首務，希望留平蒙民·一致擁護中央·以健全國家，勿被人蠶食云，

又電　留平各蒙古王公，定明午在來今雨軒，舉行歡迎會，歡迎德王，德王定四日午·招待新聞界，

北平二日電　袁良一日上午十時，往訪德王，據德王昨晨語記者，三十一日謁何應欽，請示一切，結果甚好，蒙政會各項議決案，正努力實行，希打破難關，以謀發展，在平尙有三五日勾留，然後返綏

唐有壬奉命赴滬晤黃郛
王克敏現待命北返
蔣委長接見何，曾

南京二日電　唐有壬一日晚奉汪院長命赴滬晤黃郛。

上海二日電　王克敏一日晚五時訪黃郛，談一小時，王談，華北事件，現正由何應欽與日方折衝，事態諒不致擴大，本人候中央指示處置辦法後即北返。

成都二日專電　蔣委員長一日午後，接見曾養甫，何桂國，會於今晨乘汽車視察路，何定四日乘機返河，據會談·來蓉係請示各公路事宜，本日將轉赴雲南視察，川黔路尙未完竣，決由江浙調夫三千前來趕修。

司法部電令各省速請理積案
年度終了後詳報備查

南京二日電　司法部電各省，查法院組織法，刑法及民刑訴訟各法，施行在即，亟應本法治精神，與民更始，所有各該院已受理之民刑訴訟，除案情複雜，礙難終結者外，務於期前提速清理·仰督飭所屬·一體遵照，並將積累案件，於本年度終了後，將遵照情形，詳報備查，

統計學社舉行社務會議
通過要案五項

（南京二日電）中國統計學社在京舉行年會，一日爲第二日，晨舉行社務會議，其重要決議案，

國府命令

南京二日電　國府一日令，一茲修正實業部組織法公布之，此令，一茲制定陸軍平時給與條例及其施行細則公布之，此令，

河北省監察使署地址已覓妥

北平二日專電　河北省監察使署，決定設於北平，地址已覓妥俞市參議舊址，惟成立日期，尙未決定，

荷前海軍司令著文縱論太平洋上之海軍外交【續】

像不能以海軍外交擁護對外政策的荷蘭這樣的小國，惟一行得通的政策，便是使自己不要牽入對外的糾紛，而且當太平洋其他列强間起了衝突的時候，要保持嚴格的中立。

從這兒可以看到英荷聯盟的流言，完全是無稽之談了。這樣一個聯盟，與荷蘭歷史一貫所保持的政策，絕對矛盾。但英荷的利益不能分離這是不可否認的事。東印度多島海，形成了新加坡與澳洲間的橋樑，英國願意使此多島海落人日本之手，這事荷國將來想都沒有想過。

因了荷蘭政府的門戶開放政策，結果外國資本投入荷屬印度甚夥。所以荷蘭統治的繼續，特別因爲荷蘭行政的開明，已爲人所共見，對於某幾個列强，確是一件十分重要的事。以大亞細亞主義的宣傳及武裝示威維持着的日本商業的擴張，已經引起荷屬印度的焦慮，這是不否英認的。日本對荷屬印度的輸出，以驚人的速度，增加起來了，幾年之間，便將由荷蘭本部的輸入，減至第二位。荷屬印度因爲他的經濟衰落，又因無能輸出橡皮，糖，及其他原料品以盈利，於是賤價的日貨，得暢銷於土民之間，故荷屬印度受創極深。最後，日本的商人，不僅剝削了荷印人民，而且在日本人中，反努力煽起反荷蘭的情緒，這眞一件奇怪的事。【未完】

倘若太平洋上一發生衝突，荷蘭的中立，顯然將有立即受到被侵略的危險。維持戰時之海外貿易，乃是日本拚死力爭的事；而且因爲若無統轄太平洋，至印度洋之航路的權利，則貿易便不能維持，於是日本又企圖在荷蘭領土上佔據相當根據地了。不過，在太平洋的戰爭中，荷蘭也許能夠供給參戰者的石油燃料，同時不放棄政治的中立，以解決這個問題。但荷蘭政府一定考慮到，這種政策是有失敗的可能性的，所以它現在已完成了必要的準備，以防將來塔拉干及巴里克巴盤的石油，被他人破壞。荷蘭的主要艦隊，包括兩隻巡洋艦，八隻驅逐艦，十二隻潛水艇，幾個魚雷，兩隻戰艦，還有一些海軍飛機。均集中於荷屬印度，主要的海軍根據地索拉巴雅。荷蘭海軍的主要任務，便是在有了戰爭時候，保護荷蘭的中立；至於陸戰隊，大部集中於爪哇，其任務是保護接近海軍根據地的地方，及其他緊要地點。如塔拉，及巴里克巴盤的石油設備，防止參戰團的巡洋艦突然對之襲擊。荷蘭的海軍政策是建築在以下的信念之上的，即保衛荷屬印度的海軍，是不可能的。所以荷蘭不得不冒險倚賴其力量不十分雄厚的艦隊。但是荷蘭海軍雖表面上顯得貧弱，可是和其他各國比較起來，在太平洋上除了日美外，大概別國還比不上它。

華府海約有一條規定，就是銷除廢艦。這對於荷屬印度特別有利。因爲荷蘭總怕某個海軍强國利用廢艦征討荷屬印度。自從廢艦銷除以來，型式小而效率大的現代的海軍，在荷屬印度的防止的力量，便大爲增加了，因此侵略者爲了保證成功，必須派遣更爲優越的海軍，尤其是做搜捕工作的派遣艦隊，必須在根據地的安全範圍之外活動。所以太平洋上一有了戰爭，荷蘭海軍未必能夠在此等巡邏區域十分廣大的洋面上，保證十足的安全，而防止其中立的破壞。不過，荷蘭遠東艦隊的潛蓄力，却使參戰者不致輕於對荷屬印度採取敵對行爲，這也是事實。

九，結論

太平洋戰爭的最大的可能性，固不可忽視，但同時忘却利益衝突之和平的解決也是太愚蠢了，日本負責的政治家，已經看到和英美有個更好的諒解，是必要的了，歐美列强主要的問題便是保持現在生活水平努力，故無何等不可解決之事，日本在政治上及經濟上雖都不斷增加自已的保障，它一面從經濟上暗傷美諸國，但又一面從政治上助成它們防止共產主義的蔓延，這些事實，歐美諸國不得不加以詳密檢討。從根本上分析起來，歐美例强目前最關心的，是亞洲大陸上共產主義的擴張，與以海軍爲後盾的日本經濟帝國主義之間，利害究竟孰輕孰重。對於這個兩者的比較，再沒有比荷蘭更敏感的了，

海軍會議時，列强都彼此短兵相接起來，雖然實際上沒有開火，而在會議中每個强國都企圖將對方的海軍力削減，同時加强自已的地位。在這種會議裏，當然還必須顧及國家的『體面』與尊嚴的問題，而因了這些漂亮的問題，更加重了公開的及實際的討論之困難，結果反增大了破裂的機會，於是太平洋的和平，遂愈陷於危境，這是如何可慮的事！（完）

社論
爲推行義教進一言

中央爲推行全國義務教育起見，業由行政院遵照第四屆五中全會實施義敎之標本兼治案·制定暫行辦法大綱，並於上月二十八日正式通過。又最近中央編製二十四年度總概算，於財政極度拮据之中，對於教育文化費仍勉爲增加，計共爲三五，〇六一，四二三元，其中新列之義務教育費爲二百四十萬元。是見中央重視教育，尤重視義務教育，樽節黨政各費，將教費驟予增加，此誠國家之良好現相也。惟記者尙有些許意見，願爲當局道之。

夫吾國義務教育之急待推進，有識者類能道及。以蘇俄論，一九二七至一九二八年之間，祇有百分之五五，七人入學，而在一九二二與一九三三年之間，竟有百分之九十八人入學。返觀我國，在六歲至九歲之四一，四〇〇，〇〇〇兒童中，祇有八，八三九，〇〇〇人得進小學，其百分比不過百分之二十。今如不加補救，則國民文化水準之低落，勢將影響於整個民族復興之前途。蓋多數國民既目不識丁，自不成其爲健全之公民；不知國家爲何物，遑論愛國心理；不知政府如何組織，有何參政能力？有人曾謂『愚弱貧私爲中國之四大病』，實則『愚』之一字爲中國之總病源，所謂『弱貧私』者亦殆由『愚』病而使之然。

中國教育，年來雖有相當之進展，但其癥結所在仍爲『教育資本主義化』，即有錢者可以讀書，可以上達，而無錢者始終不得其門而入。教育制度如此，固無怪乎文盲之多也。吳自强先生曾謂：『中國的新教育，是資本主義社會之產物。資本主義的根本精神，第一是錢，第二是錢，第三還是錢，於是我們的教育商業化了，我們的教育要出錢買了，學生出多少錢買，學校才賣給他多少智識，賣給他某種資格了，教育要光顧窮人，資本主義說：「不許」他們沒有錢，資本主義在教育的四周造了一道牆一。把一切沒有錢的人擯在牆外了。』此種憤激言詞，不啻爲一般窮苦青年同聲一哭。教育當局果欲推進中國社會所需要之教育，自必打破商業化之罪惡制度，使一般國民咸有求得近代智識之機會。故吾人主張，所謂義務教育必須擴大其範圍。質言之，低級教育固應普遍其義務性質，而高等教育亦應進一步期其成爲義務教育：第一步先使全國國民獲有求得低級智識之機會，第二步更使有爲青年盡量升學深造。政府當局負絕對責任，以達人盡其才之最後目的。此乃義務教育之眞諦也。

推進義務教育，自須有充分之教費，固非空事宣傳所克奏功。今政府已決定撥出二百四十萬元爲推進義教經費，驟聞之似覺爲數不少，但揆諸事實，仍屬寥寥無幾。蓋二百四十萬之義教經費，以全國兩千縣分配，每縣所得僅一千二百元而已。以一千二百元辦理一縣義教，何年何月始能普及國民教育？據教部去年之估計，全國約四千萬學齡兒童，除已受教育者約佔四分之一外，尙有三千萬學齡兒童。教育經費每生每年平均約爲四元，共需一萬二千萬元，假定十年內普及，則每年需增加經費一千二百萬元，由中央政府年撥一千萬元，其餘二百萬元，以全國二千縣計算，每縣須增加一千元，此數省庫應担負二分之一。此種計劃，在實施上並無若何困難。中央每月在其他開支項下移挪九十餘萬元，省縣政府每月樽節四十餘元，即可見諸事實。然而最近中央決定撥助義教經費，僅二百四十萬元。與原定之計劃數僅佔四分之一，則十年普及教育，將變爲四十年普及教育矣，豈非遙遙無期哉？故吾人仍望中央抱最大決心，將義教經費再求增加，二百萬元確屬無濟於事也。李蒸先生曾擬『國民教育實施辦法』，主張普及國民教育，每年須增加教費一千九百萬元。吾人與李先生之主張大致相同，深望中央當局及時圖之而使其成爲事實焉。

法新閣已組成
由蒲伊松擔任總揆 賴伐爾仍蟬聯外長

巴黎一日電 急進黨之決議參加新政府，使蒲伊松組閣之舉減去不少困難，蒲氏保證渠將施用全權，專事維護佛郎，恢復財政與經濟狀況，並將尊重國會之特權，於是急進黨始允與之合作，昨晚蒲氏入見總統，告報組閣之進步，午後新閣乃告成功，而正式發表名單，賴伐爾仍長外交，此爲新閣主要特點之一，財長一席，爲今日財政危難時代最難處者之一，以巴爾馬特任之云，

巴黎一日電 衆院議長蒲伊松奉命組閣，頃已告成，新閣名單列下，總理蒲伊松，不管部閣員赫里歐，馬蘭凱洛，貝當，外長賴伐爾，財長巴爾馬特，其他閣員，與佛蘭亭內閣無甚出入，新任不管部閣員凱洛，係參院財委會主席，其任務係在總綰一切經濟財政事務，貝當之任務，爲總綰一切國防事務，

巴黎一日電 據蒲伊松語記者，新閣除共產黨與舊社會黨外，將受所有政黨之援助，故其基礎鞏固一致之

閣員名單

廣大陣綫云云，據悉名單內容如左，總理兼內長，蒲伊松，閣員，凱勞，赫禮歐，馬丹，貝當，海軍部門，皮葉特立，外交部長，賴伐爾，司法部長，貝爾諾，國防部長，茂蘭，航空部長，得南，商務部長，勞蘭得耶克，財政部長，巴爾馬得，教育部長，盧斯當得，工程部長，巴哥農，殖民部長羅蘭，勞工部長，弗羅沙爾，郵金部長，拉芳，郵電部長，曼得爾，祕書長，加達拉，新閣員之正式任命將於明日之政府公報中發表，其就職典禮，則定於星期二日在下院舉行，此次新閣，爲法國共和國成立以來第九十八屆，同時亦爲現存憲法期間之第九屆。

英人贊成和平
國聯協社測驗結果 將送達政府與國會
英望他國亦步後塵

倫敦三十一日電 英國國聯協社會以和平復決權之形式，徵求英國人民對於國際和平問題之意見，茲已將結果發表，各種問題之贊否人數入如下，一，英國是否仍應爲國聯聯盟之一員，贊成者一百四十九萬人，反對者六萬八千人，二，裁減軍備可否成立國際條約，贊成者一百四十三萬人，反對者十一萬九千人，三，空戰應否廢除，贊成者一百三十萬人，反對者二十五萬三千人，四，私人軍火貿易是否應以國際條約取消，贊成者一百四十四萬人，反對者九萬七千人，五，對於侵略者應否以武力懲治無條件贊成者八十七萬八千人，無條件反對者三十八萬七千人，一百四十萬人表示願純以經濟方法制裁，英國國聯協社社長西錫爾子爵，謂將以此復決之結果，送達政府與國會，西氏復稱，全世界將注意此舉，因此爲明確無誤的表示，英國民族渴望和平，他國亦可步英國之後塵作一試驗。

教宗七十聖壽
雖年登大耄體極健康 故各地信徒異常崇拜

羅馬三十一日電 羅馬教宗今日度其七十聖壽，連日世界各處送達華蒂岡之賀電，如雪片飛來，各地要人亦有親到祝賀者，按教宗雖年登大耄，而身體康强，精神矍鑠，故各地信徒異常崇拜。

羅斯福主張修改憲法
仍望維持復興法規 發表宣言勸告各業
美煤礦工人罷工現已決定

（華盛頓三十日電）自最高法院判定復興法規中若干要點違背憲法之後，美國憲法似將發生動搖，此層羅總統已加承認，總統以爲美國若不修改一七八七年之憲法，即須放棄現代經濟社會立法制度，二者之間，當由吾人民自行決擇云。

（華盛頓三十一日電）美總統頃發表宣言，仍希望各業各本自願，以維持忠實競爭之法規，情勢最爲迫切，謂余當令全國加以熟慮，以致產生所必要之反響，且最近各種大工業，如棉織業，鋼鐵業，銅業、多決定維持復興法規，此層頗可樂觀，然全國各地物價及工資，仍日見低落，而工作時間則日見增高，以航業爲尤甚，因此太平洋沿岸各城碼頭工人，已以罷工相要挾，按去年舊金山碼頭工人發生工潮，釀成總罷工致令太平洋沿岸各港，及大西洋沿岸一部份港口航運完全停頓，茲太平洋沿岸碼頭工人如再行罷工，則其結果之嚴重，恐將不減於去年，至於煤礦工人，則已決定於六月十九日開始罷工，屆時煤礦失業工人，將達十萬人，則尤爲當局之所焦憂者也，

批評法院判詞
羅斯福對記者談話

華盛頓三十一日電 羅總統今日在此對記者談話，批評最高法院之判詞，謂復興法無效之判詞，對州際商務之解釋，使全國復入於一七八九年州際商務條文插入憲法中時代之落伍階段，此次判詞，削除中央政府統制國家經濟與社會狀況之權，其意義將使農業整理局證券與匯兌委員會及中央酒精委員會，悉歸消滅，如果阻撓中央對於農產之統制權利，在目前世界狀況之下，美麥價格將因此判詞而跌至三角六分，美棉亦將跌至五分，美國歷史中最重要之法院裁判，殆無過於此者，四十八州應否有各不同之方法，以管理國家之經濟與社會生活，抑或應由中央政府管理之，此乃國人現應決定之一事，此問題當由國民投票公決之，時期不必在今夏秋或今冬，但在四五年內爲之，亦許有之也，綜之，法院判詞之意義，已使中央政府喪失其對於人類主要事業如農業，製造業礦業等之管理權矣，渠希望業規精神可自動的維持之，渠準備於下週中有所舉動，以應付法院判詞之結果，但渠目前未便宣佈，此問題終須付諸國民公決，渠不認此爲黨派問題云，羅總統續言及渠所接之許多函電，謂國人似尚未完全了解此次判詞之廣大意義，否則決不致作展長復興處壽命之建議，世界各國未有管理國人經濟與社會狀況之權力者，僅爲美國，但渠以爲法院有此判詞，乃一佳事，因渠所認爲美國平時所有之最大問題，已因此而爲人明瞭也云，

英德海軍談判
德代表已發表 里賓特羅甫任專使 將赴倫敦舉行談判

柏林卅一日電 希特勒頃任命軍縮問題代表里賓特羅甫爲特命全權大使兼專使率領德代表團前往倫敦與英代表舉行海軍談判。

歐金弊將貶價
美金融界推測
日財政當局謂不至受法影響

東京一日電 此間財政當局，對於法國貨幣之危機異常注視，然一般今日均以爲法國佛郎之貶值，不致影響日本，許多財政著作家均表示意見，謂法國欲維持金本位，現爲時已晚。

紐約三十一日電 華街人士現料歐洲金幣將迅速貶值，國際銀行界表示意見，以爲巴黎强有力的新政府，或將有不利於佛郎之舉動，但其影響暫而不常，某重要滙兌專家，預料佛郎將減值百分之五至二十，數週內容許實現，但亦有人以爲正式貶值非數月不爲功，至佛郎貶值後之立即反響，論者不一其詞，但大都皆謂佛郎與其有關係之通貨在美國物價上，並無大影響，故歐陸貨幣減值，不似英鎊跌價之可以危及美國經濟，惟歐洲金幣減值，或將影響英鎊，因存於倫敦之款，將被撤回，致使英鎊折合美元等之價格低落也，

國華美烟公司出品
中國標準香烟的模範

香烟送禮 最受歡迎 討好主顧 贈送五天

國貨香煙中之四傑人人歡迎

光華牌

各種香烟仍照原價出售 額外加送實用物品

十枝珠光頭香烟

仍照原訂辦法贈送

酬答主顧而犧牲

只限本號門售部 中山路一百八十號

鴻聚誠烟行謹啓 電話三六二五號

爲解决端節送禮問題 貢獻禮品空前犧牲

歡迎參觀 包君滿意 贈品繁多 任君選擇 機會難得 幸勿錯過

山東大戲院

時間 下午二時起循環放演

價目 樓上七角 五角 樓下四角

快活林影片公司出品

女犯

導演 王天北

主演 徐素貞 賀志剛 秦哈哈

悲歡離合寫盡人世滄桑，凄豔溫馨寫盡愛海纏綿。

流不斷的涔涔血淚！熱力的表現！

喊不完的冤冤哀聲！革命的奔騰！赤血的狂放！酸淚的交流！

不是誇口的虛浮文！敘述孝女復仇的悲壯

不是騙人的生意眼！描寫革命志士的堅苦

確是前進的精藝作！表現主義思想的衝突

的是心血的結晶品！暴露黑暗時代的罪惡

他爲甚麼犯罪？犯人全都不好嗎？不！「女犯」裏的犯人，是一個極好的好人，如何好法，請看本片！

本院特別啓事

敬啓者，「國風」一片，爲聯華本年度最重要之出品，全劇將現代中國青年之盲目崇洋心理，描寫無微不至，對於學校生活之改革，大有切貼之表演，於學生之前途，教育之設施，多有裨益，實爲一部不可多得之意識正確之影片，本院爲普及學界起見，特訂優待辦法於后：

「一」爲使本市各大中小學校校長及訓育主任，詳悉該片內容起見，每校致送優待劵兩張，憑學校正式公函，向經理室領取，每校只限一次，

「二」凡本市各學校學生，身着制服，佩有該校證章，來院參觀「國風」影片者，票價一律二角，團體參觀，請事先接洽，以免擁擠，

「三」本辦法自六月六日起實行，只限「國風」一片

慶端午節在本院放映

聯華影業公司空前貢獻

國風

∴八大明星主演∴ 阮玲玉 林楚楚 黎莉莉 鄭君里 羅朋 劉繼羣 黃筠貞

阮玲玉女士最後絕作（國風）之成功

羅明佑監製 羅明佑 朱石麟 編劇 聯合導演

非個人之成功 乃國家民族

非聯華之成功 復興再起之成功

北平路大新商場五層樓

青島電影院

抵敵地點 山海關 九門口 秦皇島 石門寨 古北口 ◁開魯▷

熱河血戰史

實事實地血戰血淚爲國爲民爲世界和平爲完整領土中國戰事抗敵巨片

何杜國誓師殲敵總攻擊血滿長城窟大刀隊浴血肉搏三晝夜尸塡九門口

是有血氣的鼓勵。是有志氣的興奮。是有勇氣的刺激。是有義氣的盪動。

傷心慘目不忍卒觀然而你又不忍不卒觀

▲海陽鎭敵海陸空軍大示威！

愛國志士此片不可不看！關心時局此片不可不看！欲知戰況此片不可不看！事可不做此片不可不看！飯可不吃此片不可不看！是中國人此片不可不看！

特別犧牲票價照常

爲民族人格而抵抗！爲國家生存而抵抗！爲保障土地而抵抗！爲世界和平而抵抗！

凜冽塞北積雪沒脛。墮指裂膚征馬踟躕。震眩山川鼙撕江河。天地爲愁草木凄悲。日光寒兮草凄凄。月色苦兮霜霏霏。鳥無聲兮山寂寂。夜正長兮風淅淅。魂魄結兮天沉沉。鬼神聚兮雲冪冪。

白刃交兮寶刀折。兩軍蹙兮生死決。生死關頭報國之時！降矣哉身作牛馬。戰矣哉暴骨沙場。戰乎。降乎。請君定奪！

▲請君注意▼ 『星期日早場映非洲小人國此場票價一律一角』

烏發影片公司出品

醫驗人體

凡爲家長者不可不看

同時加映 强國强種的生理片 空前絕後世界稀有的醫學片

明星大戲院

今天日夜公映

聯美公司 遠征英倫 宮闈古裝 鉅片

武后則天是中國歷史上最荒淫之后

亨利第八是英國歷史上最淫亂之君

卻爾勞登不朽傑作

大導演亞歷山大柯達得意作

英宮豔史

忝其嫂，終且逐之；私宮女，奪人之愛；縱其后，與亂臣謀；年半百，又娶少艾。

是英皇亨利第八一生的豔史

"THE PRIVATE LIFE OF HENRY 8TH

孟子曰：望之不似人君，就之而不見所畏爲！其亨利之謂乎

綜其一生。六娶其后。殺其二。廢其一。同居半日者一。終老者一。足足胡調了十六年。一世風流，一世糊塗。一世放蕩。昏君如此，爲世間數千年歷史上所罕見。

特別加映 世界著名藝術大師 華德狄斯耐 主繪 全部 五彩 童話 音樂 畫片 特別加映

本公司之新貢獻

綢緞部

美麗皇后綃
紋豔凡爾綢
摩登鑲蝶羅
蟬翼天豐綃
科學喬其紗
新花繡花綢
時花綃花綢
改良紮縵綢
印花純紆綢
歐花銀絲紗
奇巧荷錦綢
最新瓊瑤絢
美亞美喬繒
優美照湯紗

雜貨部

三友社	三色被單
盛錫福	超等草帽
ABC內衣公司	高等汗衫
巴黎廠	化妝品
景綸廠	細巧汗衫
聯華廠	三輪浴衣
正泰誠	回力球鞋
亞光廠	電木電玉
中華廠	保暖水壺
克羅米	銀光鏡架
克羅米	銀光銅床

南貨部

馬寶山	各種餅乾
華歐廠	美味糖菓
三和號	各種醬菜
賽有天	鷄鬆肉鬆
紫陽觀	糟魚醉蟹
眞西湖	美味蓴菜
人和廠	超等雪茄
張裕公司	各種醇酒
泰康公司	各種罐頭
眞北平	精巧細點
無敵牌	橘汁菓露

同業大減價中

青島國貨公司

電話 五三七二 五二八四 五三一三
地址 天津路

足部發燒疼痛

如果走路或運動以後覺得足部或足趾屢熱疼痛或疲倦但搽如意膏立即輕鬆其不適之感覺數分鐘即消滅無餘矣而且此膏不僅清涼止痛亦善消毒生肌故因瘡毒癬癩割傷燙傷跌損蟲咬而感足痛者一樣神效不過治療此種足痛只須輕輕浮抹如意膏一薄層足矣無須用力重搽也

浙江西塘泰安當張君寶富來書云「近因天時不正鄙人足上忽生濕瘡痛苦萬分幸知如意膏之功立即搽用不三日便全告愈矣」如意膏係用八種療膚珍品配製而成統治一切皮病皮傷皮疵如貴處無從購買可向上海江西路四五一號韋廉士醫生藥局購備每盒七角大盒三元五角郵力不取

惡夢

非未來不幸之預兆 乃己過不慎之結果

許多人對於夢魘常存一種迷信之觀念這是很不合於理性且亦事無佐證大抵晚餐吃得太遲太飽致消化發生障礙常爲惡夢之近因是故提前數小時晚膳且膳不過飽迨臨寢再稍事運動容或有補惟此症之根本原因在於消化機能之衰弱與神經之失序欲其全愈惟有補血蓋消化良好與神經鎮定同爲美睡之要素而此二要素又必須有豐富稠紅之血液方可得到韋廉士醫生紅色補丸由其生血補血之功己使多人恢復其完善之消化與鎮定之神經而獲得良好之眠睡與健康矣遼京米業聞人張君得興即其一也張君近由遼京國會路二一三二號寓所來書云「數年前余患食積腦衰夜難安睡略一合目即惡夢重重以致身體瘦弱飲食寡味一聞微聲輒爲神亂如是者累月後試服韋廉士醫生紅色補丸即覺消化轉佳胃納亢進夜能安睡晨興快爽續服不久面容紅潤體重日增精神健旺迄今體壯力强曷勝心感」韋廉士醫生紅色補丸善治男女老幼由血虧腦衰而起之各症馳名世界垂五十年矣各大藥房均有出售或逕向上海江西路四五一號韋廉士醫生藥局函購每瓶大洋一元五角六瓶八元郵力不取

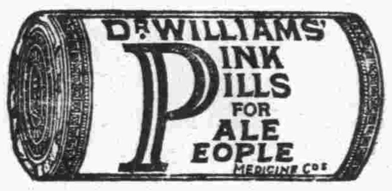

青島新民印刷鑄字所

州路一〇六號
電話五二五九號

美女牌葡萄乾

粒粒含鐵質 補血有妙功

美女牌葡萄乾。含有豐富之鐵質。鐵能補血。故常服之。則血氣充足。肌肉堅實。味甜不膩。畧有微酸。可助消化。以製糕餅最妙。

中國總經理
美國葡萄乾公司
上海廣東路五一號

第一補血妙品

標準皮膚藥

注意 祇以現在魚目混珠的冒牌時見於市頗足悞人惟希諸君惠顧務認明惠東老牌商標爲要

商標 H.T.

主治 金錢癬牛皮癬斑癬禿瘡脚氣臭汗狐臭雀斑凍瘡初起疔毒熱癤無名腫毒風濕痛癢疥癩等症以及一切皮膚病用之神效

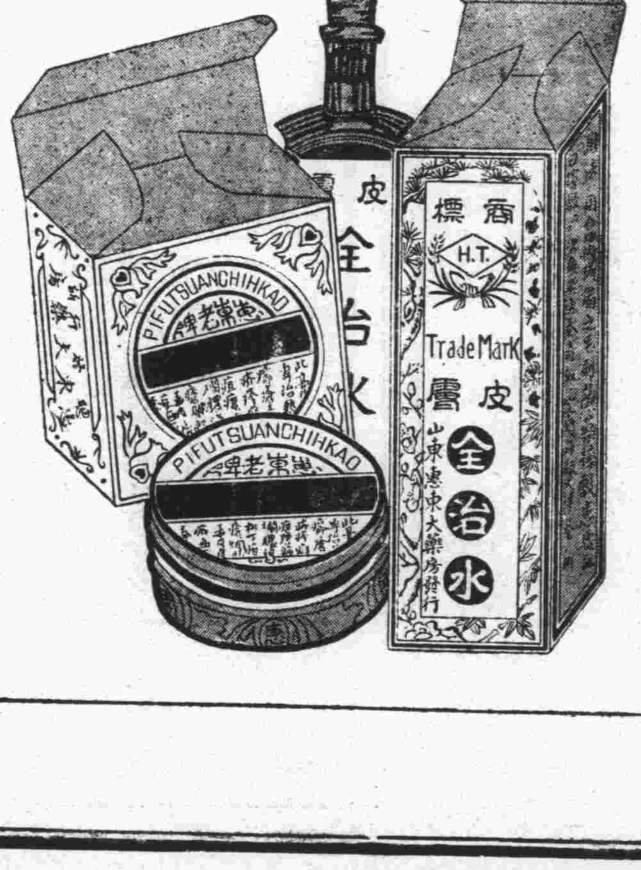

發行所 山東惠東藥房

完全華資經營 純粹國貨原料 風行卅載 遠銷國外

為國貨啤酒中之始創老牌

五星啤酒

北平玉泉山水精製，清冽芳醇，品質精美，能益氣暢胃為健體唯一飲品也、

△贈品 凡購酒一箱贈送毛巾三條 又優待券一張多購多贈

優待券辦法 本券連同本酒瓶蓋四十八個可得向本經理處兌換大洋三角若無優待券而獨有瓶蓋者及獨有優待券而無瓶蓋者一概不准兌換務希注意為荷

本券自四月一日起至十月底止

青島總經理 泰康公司 河北路一五號 電話四一零三

慎德成號 中山路 電話三七二一

本市各海味南貨店洋酒食物店及酒樓菜館均有出售

青島經理神州大藥房

面友

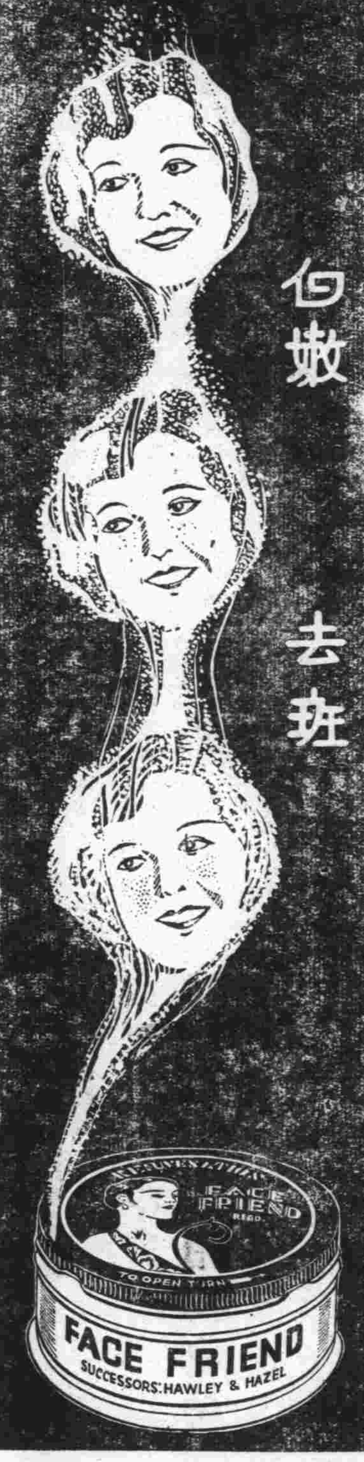

白嫩 去斑

阿墨林(藥水)療癬。治瘡。去溼。止癢。

無論皮膚各病。均為微菌作祟。祇須「阿墨林」一滴。諸菌立殺。而為君解除切膚之痛也。

▲注意冒牌贗品。各藥房有出售

百搽百效

「面友」之原料。根據科學最新美容之精理而揀選之。實為皮膚唯一之友。不問何種皮色。採用「面友」。未有不白。且不必數份。才為可貴。至於除斑。更是百搽百效。有面為證。

▲▲藥房商店均有出售▼▼

認明眞貨：[illegible]

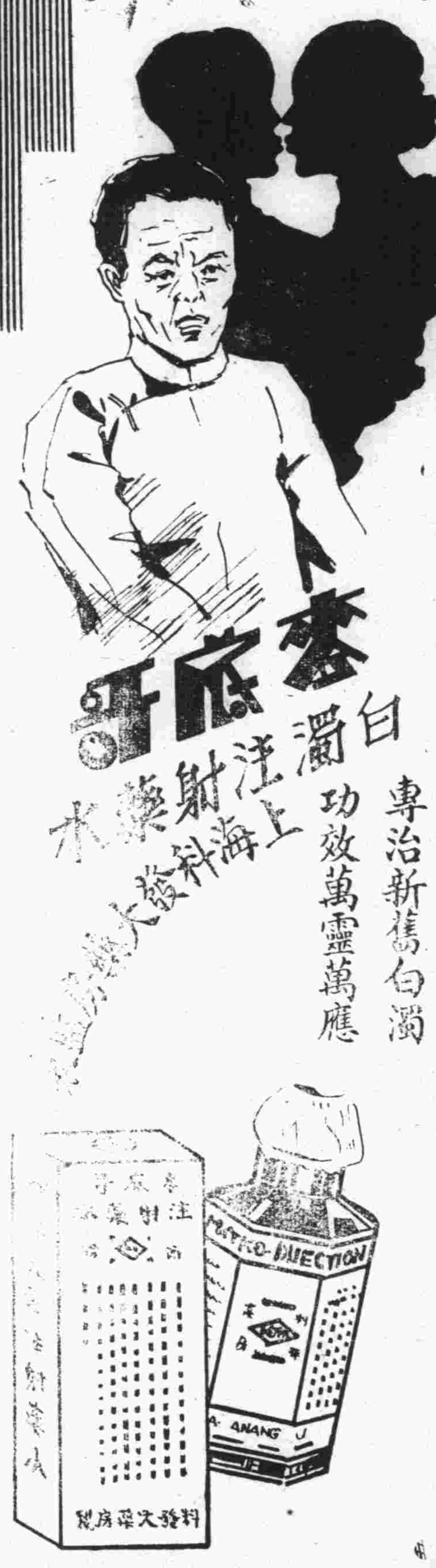

[illegible]

白濁注射藥水 上海科發大藥房

專治新舊白濁 功效萬靈萬應

青島 總經理李村路 神州大藥房

越陳越香

老牌 明星花露香水

家居常備 旅行必攜

上海中西大藥房發行

余有皮病必用

兜安氏馳名藥膏

諸君亦用此藥乎

兜安氏馳名藥膏為皮病之最佳藥品久為用者所公認專治一切皮病瘡瘍瘰癧癬疥濕疹痔瘡爛腳蟲咬刀傷等純用貴重藥料製成奏效神速治愈之人數計萬千雖重性皮病亦無不治愈而愈後不留疤痕尤為難能可貴此所以兜安氏馳名藥膏能馳名天下而各國人士之所以樂予介紹患者盍試之

各埠藥房均有出售

此膏分大盒小盒兩種

上海江西路四八九 兜安氏西藥公司

君願服毒乎？

固不願也

然而君却遺留毒質於體中。徐促壽命而不自知。

君如患有便秘。則毒質遺留體中。

燕醫生補丸

已為世界億萬人士解除煩惱。延年益壽。請君今日起即服之可也。

各處藥房均有出售

（二）

德國白濁專藥

梅濁尅星

首創透膜殺菌…永遠斷根

主治 尿道腫痛 膿血淋濁 膀胱炎症 男女淋濁

特效 利尿止痛 殺菌滅淋 消炎退腫 根治痊癒

特種 梅濁尅星 滲透性特強 治療力特速

德國威爾鄧藥廠監製

上海柯爾登洋行經理

A401

青島總經理漢成大藥房及各藥房均售

東方村飯莊啓事

地址常州路龍口路轉角 電話五〇四一

本飯莊開設以來久為社會士女所贊譽現在致力求新並以重資新聘廚師担任烹調茲將本飯莊之優點開列於下地位幽雅空氣澄新水色山光風景宜人山谿海濱屬有盡有凡由市內赴浴場馬場或避炮台遊公園者皆為必經之地就此頓息隨意便酌或開筵盛饌以享佳賓酒內適口景象悅目有應賓仙境之稱並城市煩囂之氣倘蒙惠顧無任歡迎

上海市教育局備案

私立中華書局函授學校招收學員

校址：上海靜安寺路一四八六號 報名處：上海四馬路中華書局及各省分局

國文科 英文科

入學期 隨時報名隨時入學 隨意修畢並無期限

級別 各分初級中級高級三級可以隨意選定

程度 凡初通文字而有志深造者均可以入學

課本 解釋清楚切合實用並且各附修學指導

批課卷 非常認眞錯誤處改正外更註明錯誤之原由

學費 特別低廉且可分期繳付初級每月不及一元

獎學金 每年每級選擇成績最優者三名酌給獎金三十元二十元十元不等

▼印有章程承索即贈▲

六月底前報名入學 特別優待 減低學費

（乙118）

新老淋濁 一瓶斷根

果拿瑾白濁丸

總經理 五・海 狄思威路一〇一一號 仁華行

本市新聞

今日爲禁烟紀念 癮君子及早覺悟勿再墮落 市府發表公安局禁烟成績 查獲吸食毒品犯人數加多

今(六月三日)日爲民國二十三年度禁烟紀念日，據市府發表公安局本年度查獲販運烟毒案件一百六十三起，人犯人數二百八十六名，比較上年度，案件多數起，人數多四十餘名，又查獲售賣烟毒案件一百八十起，人數一百八十一名，比較上年度，案件少數起，人犯亦減少數名，又查獲吸食烟毒案件，一千六百零二起，人犯數三千六百四十五名，比較上年度，案件增加六百餘起，人數亦增加一千九百餘名，總計二十三年度，共破獲運售吸三項案件一千九百四十五起，人數四千一百十四名，烟土五千二百四十三兩，嗎啡海洛因及其他毒品，共計四十九兩七錢三分，烟具二千五百零五件，又麻醉毒品戒驗所及分所，一年之內，共收容人數四千一百十四名，戒除出所者三千六百三十一名，查市府報告各項，販運與售賣兩種，其案件人數，比較二十二年度，或增或減，相差無幾，惟吸食鴉片毒品一項，案件與人數，突然加多，推其原因，係自去歲九月嚴禁烈性毒品條例實行，所以案件增加，人數亦多，迭令公安局嚴厲執行，沈市長抱爲民除害之決心，第查本市輪軌交通，華洋雜處，私運售賣，稽查殊非易易，幸該管當局，不徇情，不畏勢，奉行唯謹，成效卓然，尚望本市一般癮君子及早覺悟，勿再自甘墮落，自取滅亡，精副政府懃懃懇懇救民救國之期望，則幸甚。

行政院令市府 中央修正 黨旗國旗製造條例 市府已轉飭所屬知照

市政府昨奉行政院第二七零七號訓令內開，案奉國民政府二十四年五月一日第三六零號訓令開：「案奉中央執行委員會二十四年四月二十五日處字第四六一五號公函開：查本會第一三六次常會通過之黨國旗製造使用條例，其第二條規定，『爲求黨國旗之形式整齊起見，凡一切製造販賣黨國旗之機關及商店，必須先將樣本呈請政府核准，其辦法另定之，』現經重加審議，認爲對於製售黨國旗之商店，殊有實施管理之必要，爰將原第二條條文修正爲「凡製造銷售黨旗國旗之商店，須分別呈經政府核准，其管理辦法另定之，」並根據修正條文訂定製售黨國旗商店管理辦法，一併提經本會第一六六次常會議決通過在案，除分行外，相應錄案並檢同管理辦法一份，函請查照公布施行等因，並附製售黨國旗商店管理辦法一份，奉此，查黨國旗製造使用條例，奉中央執行委員會第一三六次常會通過，經本府於廿三年九月二十九日通令遵照在案，茲奉前因，應即通飭施行，除函復並分令外，合行抄發製售黨國旗商店管理辦法，令仰遵照，並轉飭所屬一體遵照，此令，」等因，奉此，除分令外，合行抄發原件，令仰遵照，並轉飭所屬一體遵照，此令，計抄發製售黨國旗商店管理辦法一分，市府奉此，當即轉飭所屬知照，茲將製售黨國旗商店管理辦法，照錄於後：

第一條，本辦法依黨旗國旗製造使用條例第二條之規定訂定之，第二條 黨國旗之製造由中央關於黨國旗之宣傳委員會會同內政部指定或許可之商店承製，依照規定價格批發各地商店銷售，其他機關團體商店概不得私行製造，第三條 指定或許可之黨國旗店承製黨國旗應遵守黨旗國旗製造使用條例第一條之規定，第四條 指定或許可之商店承製及批發黨國旗，受中央宣傳委員會及內政部之監督，第五條 各地商店關於黨國旗之售賣，應自行向中央指定或許可之商店接洽承銷，但須呈准當地警察機關備案，第六條 各地警察機關對於銷售商店，應隨時加以監察，第七條 黨國旗之售價全國劃一，由中央審定另表頒行，第八條 凡製造銷售黨國旗者，如違反本辦法規定時，除沒收其製售之黨國旗或撤銷其製銷權外，并得酌處罰鍰，第九條，本辦法經中央執行委員會通過，送由國民政府公佈施行。

昨日國術預試 市長對應試員訓話 發表重要事項二點

第三屆國術市考預試，於昨日(二日)上午八時起在國術館舉行，到應試員四百餘人，沈市長兼考試委員長，胡祕書長兼副委員長，均蒞場參加，并對各應試員訓話，茲錄沈市長訓話於次。

◇沈市長訓話◇

今天是第三屆國術市考預試的一天，本市與諸位談幾句話，廿年本市舉行第一屆市考，二十一年舉行第二屆市考，二十三年因事務甚忙，且鑒於發達的程度不很健全，停止未辦，回想第一屆時，報名者不足百人，第二屆時有二百餘人，此次報名者竟有四百人之多，我想尚有或在工廠作工，或有特殊情形不能參加者尚多，由此比較，足徵國術日見發達，不特人數上進步，即就技術方面而言，本市參加歷屆華運會及全運會，名列前茅，獲得錦標者很多，即中央第二屆國考各項名列第一者，亦不一之人，最近山東第三屆省攷，本市參加表演亦獲得相當的聲譽，足見本市國術在華北在全國確有相當的地位，茲按中央規定，自本年起，每年舉行市考一次，以使提倡本人對於此次市考，尚有二點意見向諸位發表，第一點是預試不能人人盡取，凡來報名者技術定皆優良，不過就年齡上說，年事過高，技術雖好，亦或不取，因恐有傷害，不易復原，年齡過小者發育尚未健全，亦或不取，因恐有重大損失，且亦有年可待，至於年富富强，或因適遘有病，或因一時精神不振，致不取錄，亦或不免，要知取與不取，無關技術上之優劣，不要以得失榮懷，第二點是此次評判員共分三組，每組評判員三人，係由外聘請，與各練習所素無關係者一人，本市體育場職員一人，復加國術館職員一人助理，將來正試時，總裁判亦係由外聘請，力求避免嫌疑，完全公開，毫無私見，從前是由國術館令各練習所報名，此次擴大範圍，凡在本市練習國術有一技之長者，都可報名參加，以期拔取眞才，總之市考是表現國術的精神，要有組織，要有紀律，團結一致，如弟如兄，萬勿各分派別，互相嫉妬，此次錄取者，離正試尚有半月時間，要積極努力，以顯身手，其未經錄取者，亦須努力練習，以期將來，幸勿頹廢，正試時尚請山東韓主席担任名譽考試委員長，及山東國術館幾位評判來青蒞場，更須努力，今天因爲各小學軍事訓練在李村校閱，本人尚須前往參加，特來與諸位略談幾句，完結（正聞）

節屆端陽

島上風光素描

隣家新炊棗餡糭
和着艾葉一齊香

（穀）

▽……蒲酒，艾人，荷包，角糭，五索，雄黃，……都是令節的點綴……△

已屆佳節 憂喜駢臻

一年一度的端陽佳節，又已來臨了，在每年的佳節到來，都呈出兩種不同的現象，一則一喜，一則一憂。原因是在端陽佳節，天氣雖已暑期，但還沒有六月的太陽如火如荼的那般熱，況且有紅榴照眼，綠艾吐香，這正是一年幽美的時期。在一般富衣足食的人家，來到佳節，大嚼其角糭，狂飲其蒲酒，無憂無慮，自然樂不可遏。尤其是一般青春男子，妙齡女郎，贈荷包以達情愫，更有襁褓離宜的歡忻。十餘歲的小孩子，襟佩艾人，口啖甜糭，也有說不出的快活。但是一些祇靠臉眼過日子的人家，到這時卻比過火岩山還難過了。本市習慣，每年有三大節，除中秋節年節以外，就是這端陽節了，所以每到端陽節各商店的店夥，都手提帆布囊，到債戶家催促錢債，平常債台高築的人家，這時便其門如市了，惡狠狠的面孔，逼得你有饃食不下去，有酒喝不下去，脫褲當衫，措辦一二，一時一刻的挨過，眞比過火岩山還利害的多哩！這樣來，不但感覺不到佳節的樂趣，有時避之不遑呢！今年島上金融不景氣的現象，影響到明華銀行倒閉，實業銀行擠兌，結果市民受了無限的損失，波及市面的銀根吃緊，弄得大小商家都受到影響，到反而給予人們逃債借口。房東要房錢，米店要米錢，都會說把錢存在明華銀行，提不出來，沒有辦法，祇好先停停，過些日子再說吧。大商店向小商店索債，一樣的會這樣支吾，使市面成了一個固塞的現象。

禁止採艾 急煞情侶

本市自德管時代，一種劣風，由德管遺留下，而日管，由日管而接收後，每屆端陽節的這一天，在五更天尚昏黑，華燈未熄的時候，青年男女，每到東山採艾，初時尚純爲採艾性質，相沿既久，難免良莠不齊，桑濮之行，恐也保免不了的事。今年公安當局，有鑒及此，便佈告禁止，趁未熄時，赴山採艾，如是一般無行男女，不免鵲橋隔斷，徒呼負負了。

香彩荷包 互相投報

我以爲在端陽節最有生氣的事，要算贈荷包一般，在端陽節前些日子，熱情吉士，便函電交馳，索贈荷包，防範稍弛的女郎，便登門面懇，懷春的得不開，又情有難卻，便不遺香袋，以贈情侶。這裏面無派別之分，貧富之別，在男的方面無論大中小學生，機關商店職員以及那三四十的半老丈夫（非本報青光新封神演義作者）都一樣的興緻勃勃，而女的方面，則出追逐，不論紗殼革履，朱唇捲髮的閨秀名花，和短裙白襪，淺衣淡素女校學生，以及短束髮辮，羅襪銀鈎的村姑少艾，都一樣的來湊湊熱鬧。固然無情侶可贈的，到也不在少處，但一樣做那個給小弟弟小妹妹佩帶着玩玩。

借弔屈原 大嚼角糭

吃角糭的由來很久，據說，是爲祭弔屈原而設的。屈原是楚名臣，遭人讒詔，被懷王放逐，鬱鬱不能自白，乃賦離騷，遂投汨羅江以自殺，後人念其忠貞，慕其文采，于每年五月五日端陽節，以竹葉包米投江以祭奠之。傳之年久，便失了眞義，由弔屈原的米糭，竟一變成了人們食糭的大節，這可以說是數典忘祖了。並且每逢端陽節在江南還有鬥龍船的風氣，這不過只見傳說，并未會親眼目覩的。

塗抹雄黃 可以避瘟

在鄉間有一種風俗，每逢端陽，到藥店裏去購買一些雄黃，和水研開，給小孩抹在耳鼻上，據說可以避瘟的。而成人卻把雄黃少許和在酒裏，大家湊在一起，唱著雄黃酒，據說也是避瘟的意思，在古書上也有相當記載，以時間關係，記者不能詳述。

佩帶五索 用以却邪

頭端陽的五天第五天，五一的時候，有一種佩五索的習慣。在五一的早晨，家長早時起身，預備紅綫，和五彩綫，以備家人佩帶，差不多在五歲以裏的小孩佩帶純紅的，佩帶的地方是繫在兩手腕和兩脚腕。五歲以上，十五歲以下的得佩五彩線，只繫在兩手腕和兩中指上。到了二十以上的大人，只將五彩絲綫佩在中指上，據說可以避免邪氣的。這些五絲線，是要在過了端午第一次下雨的時候，得剪除牠。剪下的五絲，放在水裏，可以能變長蛇，隨水而去，不剪却是不利的，這樣神話不値識者一笑。在鄉間裏，還有閨中女子，巧于針黹的，刺繡一些胖後，給她小弟弟妹妹帶，到也很有趣的。

公安局製定 警察家屬住舍條規 飭令各長警切實懍遵

公安局以警察家屬住舍，近來流弊叢出，有私相授受，冒名頂替情事，特擬定住舍遵守條規，飭令所屬遵照，茲錄訓令及條規於後，

◇訓令◇

案查警察眷屬住舍，原爲體恤本局長警而設，乃日久玩生，流弊叢出，竟有私相授受，冒名頂替等情事發生，殊屬有違本局創辦眷屬住舍之初旨，爲此令仰該局通飭所屬長警各眷屬，於前經頒布各項規則辦法，應遵服從外，茲特製定警察家屬住舍遵守條規八項，尤應嚴加恪遵，倘再有以上各情事發生，決以違法送局治罪，除分令外，合行抄發警察家屬住舍遵守條規一份，令仰該局即便轉飭所屬各長警家屬切實懍遵爲要，此令 青島市公安局警察家屬住舍

◇條規◇

遵守條規，■住舍外門首均應懸掛名牌，並於姓名上書明某局或某隊等警長或警士，（已由局製備）■管理員處應立詳細戶口冊，隨時調查，■如有住戶與原案不合者，不論是否本局長警一律按最初遷入之日起，每戶每月應罰追繳房金六元，■本局長警如有私相授受頂名遷入者，除繳房金外，原住長警與頂名者均按情節之輕重，與以降級或開革處分，並永久禁止入住舍居住，■長警如有私自將住舍讓與本家或戚友者，除追繳房金並處罰外，其頂名遷入者應按冒充警察治罪，■住舍內外長警均應由鄰近三家互相連保，其無假冒頂名及違法情事，如有以上各情事而互相隱匿不報時，一經察覺，一律驅逐出舍，其保單另定之，■在本條規施行前，住戶如有頂名者，限三日內驅逐出舍，■本條規自令發之日施行。

明華銀行儲戶 登記戶數日少一日 昨日登記者僅萬餘元

各辦事處辦理明華銀行儲戶登記之情形，已迭誌本報，茲悉昨日(二日)海濱區辦事處登記十七戶，九千八百九十八元一角四分，大港辦事處登記兩戶，一百八十八元，其餘東鎭西鎭兩辦事處，因昨日爲星期日，故無人前往登記云。

台西民校 畢業同學會 各幹事開聯席會議 一日晚由教育館召集

市立民衆教育館，爲推進台西區各民校畢業同學會務，並健各會充分聯絡起見，特於(一日)晚召集台西區各民校畢業同學會幹事，舉行聯席會議，出席人員幹事趙金福，劉聿臨，張福存，李宗，唐錫福，張濤民，（以上貴州路民校），孫學蘭，溫樹敬，王金山，薄守元，賈鴻雲，萬慧敏，（以上台西鎭民校），張傳忠，傅文博，王子平，張溫良，張進亭，賀林節，官用立，田瑞蘭，王蘭馨，高素眞，夏雨亮，王光明，高大明，竇振海，（以上挪莊民校），陳安唐，張錫正，王子學，趙爲山，孫清河，（以上城武路民校），導師張樹仁，（西鎭民校）趙允中，張福德，（貴州路民校），秦佩璘（城武路民校），高華堂，（嘉祥路民校），李洪謀，吳振宗，（民教館），開會後，■由主席吳振宗報告召集聯席會之意義，■聯絡感情，■砥礪學術，■促進會務，此外並報告定縣無錫之民校同學上海同學團之工作情形，以資各校借鏡，（一）演說，■趙允中演說大意分三點，■認清指導者，■認清出路，■認清同學的責任，（二）秦佩璘演說，■團結，■進取，（三）工作報告，各校代表一人報告各校同學會工作情形，討論事項，■聯席會議組織簡章，由吳振宗擬討後，下集各校代表一人前來審核，然後呈報教育局，■審查簡章日期，定於八日下午七時，■開成立會日期，定十五日下午七時半，■推進會務各會先擇與體工作一二件做起，■去函問候關錫斌，由西鎭校起稿繕寫，送各校同學會簽名。（青島）

李村區小學 軍事訓練 沈市長昨檢閱 李村小學最佳

沈市長檢閱李村區小學軍訓各節，已誌昨報，茲悉昨日(二日)上午九時餘，各校學生即先後集中於李村中學校操場，計參加者三十一校，學生一千二百餘人，十時校閱總監沈市長到場，先行訓話，旋即開始校閱，校閱式，分列式完畢，各校即分別表演，直至五時餘，始告結束，成績以李村小學爲最佳云。

東鎭王志祺 私造火柴 被公安局查出

東鎭信昌爲東南火柴公司，近查東鎭威海路一百九四號住有王志祺，私造火柴，每日出品甚多，並冒用該兩公司商標，當於昨日(二日)報告公安第四分局前往搜查，搜出洋火數十包，及印就之商標紙一捆，當即帶局轉送公安總局訊辦云。

日艦士兵 昨登岸遊覽

停泊後海之日本球磨軍艦士兵三十餘名，於昨日(二日)上午九時登陸，結隊赴旭山遊覽，並遊各砲壘，至下午一時餘始返原艦云。

鄉村消息不實 民衆吃虧 廉價出賣 實業鈔票

日前實業銀行會發生擠兌風潮，旋即平息，但市外鄉間，因消息閉塞，謠言仍甚流行，鄉民膽小，遂廉價變賣實業鈔票，而一般奸人竟從中取利，前日流亭集上有商人某在該處以洋六角收買實業銀行一元一張之鈔票，一日間收得三百餘元，漁利頗多云。

津教育會 參觀團 昨晨來青 全團十人

天津市教育會理事張獻瀛，監事黃松齡，商恩陸，劉素章，幹事馬福新，蘇宏楓，韓懋林，宋雲壽，董嵩年，劉培貞，任秉鈞等十人組織之參觀團，於昨晨(二日)七時卅五分乘膠路二次車來青，教育局雷局長，招待處各幹事，及日前來青之天津市立師範學校教育參觀團，均到站歡迎，全體下車後，即由招待處幹事領導赴太平路六號（前工務局舊址）休息，據張獻瀛理事對記者談，本人等爲借鏡起見，特來參觀以資改進，原定一行二十五人，後因數位同仁因事不克前來，故予等十八來青參觀，除教育事項外，並搜集各項標本，以供參攷，預定在青留五日，如時間允許，或將赴濰縣鄒平等處一行云。（青島）

民衆教育館 生物展覽 自今日起 歡迎參觀

市立民衆教育館，爲灌輸民衆科學常識引起大衆研究科學之興趣起見，擬定每月將該館科學室變更陳列一次，分門別類，蒐集製造，逐行展覽，現定六月份，自今(三日)日起，舉行生物展覽，舉凡原始生物，及動植物標本模型，應有盡有，歡迎各界民衆前往參觀，以資增進民衆常識云。（正聞）

安平保險公司賠款確實迅速

本商場房屋被租戶一時不愼於五月二十六日夜間竟遭回祿之災尙幸事前在東萊交通大陸金城國華中南六大銀行所組織之安平保險公司保有火險事後派敝執事樂君到該公司接洽當蒙張經理親自接見立即解決按章賠款足見該公司信用卓著賠款迅速張經理辦事敏捷和藹可親敝商場領款之餘無任感激故特登報鳴謝

青島威海路一五七號平民商場啓

興業地產公司

本公司營業要目
一，房地產買賣及代理
二，代辦登記過戶
三，房地產抵押放款
四，代辦一切信託事務
五，介紹建築工程代辦估價設計
六，代收房地租金
七，代理水火保險

地址 中山路大陸銀行三樓
電話 五五三三
電報掛號 三〇〇〇

本號最近運到大批新貨，請來選購，中外各式餅乾 名貴呂宋雪茄 歐美罐頭食物 滋養克寧奶粉 各國名廠洋酒 家庭器具什物 無不應有盡有，而定價低廉，於餽贈親友，自備佐餐，最爲相宜，電話購貨，隨到隨送，如蒙惠顧，竭誠歡迎，

永康號謹啓
中山路新一三五號
電話 二〇八〇號

青島海濱醫院產科啓事

本院產科設備完善看護週到日夜均有護士値班副院長國立北平大學女醫學士專任接生手術精妙久蒙各界讚許近以產科病室一再人滿竟將本院二樓特別劃歸產房擴充設備減低收費產房分爲四等任從患者選擇甚爲方便諸君他鄉作客夫人臨產時每苦無人照料或有種種不便者請來本院生產旣得安全而又經濟茲將產院價目列之於下以便週知

頭等產房每天六元接生費三十元
二等產房每天四元接生費二十元
三等產房每天二元五毛接生費十五元
四等產房每天一元五毛接生費十元

以上各等產房飯費及藥費均包在內出外接生初產二十五元經產二十元（市外加倍）本院印有產科簡章及婦嬰衛生須知函索即寄

院長 吳龍騰
副院長 女醫學士 曲瑞謐
院址中山路南頭十八號電話五三三六三

融齋書畫展覽會啓事

竊惟藝術之用所以導揚善美釋疲勞爲文化之原泉與人生以安慰而中土書畫名作意境尤爲高妙此當世賢哲所共知本會融齋居士雅好收藏歷代法書名畫蒐羅頗廣不欲自祕願與海內同好共相鑒賞是以遊蹤所至名都大邑輒出其行篋所攜公開展覽若遇眞賞亦不吝割愛相讓但使古物得所不必私於一人此皆吾先民精神所寄得之不啻身入鄧林遊五嶽也好古精鑒之士幸無交臂失之如荷臨觀不勝欣企

本會兼售 五十年前油烟陳墨上品精美石章
地點 四方路三江會館
日期 五月三十日起至六月三日止
時間 每日上午九時至下午七時止

化粧品中最大革命

AB化粧劑

大貢獻

平津滬仕女最愛用唯一美容特效品
是皮膚病救星是青年交際家之珍寶

專治 粉刺 斑點 膚黑 疙疸 縐紋
兼治 面貌憔枯，皮膚板滯，肌肉乾燥，一切癬疥

說明 AB化粧劑是分A字B字兩種藥水，A字具有消毒殺菌之力並無侵害皮膚之弊，B字具有療疾美膚之功且使腦清神爽，

變害 皮膚爲形體之包裹，易受外界侵害，然世人每因使用化粧品之不愼，反使皮膚益蒙損害，如夏季天氣燥熱，使用不良之化粧品，反生不快之感，故面部時有發癢，灼熱，緊張，粉刺，粗糙，油光之症，欲免此弊，請用本劑，

犧牲 本劑自夫夏由津來青，頗蒙仕女愛用，現有大批新貨到青，茲訂一個月爲試用期，平津滬均售每盒兩瓶二元，本市暫售一元五角，價格較前爲廉而品質較前爲佳，期限短促，請速試用

代售處 錦章百貨店 中山路 惠東大藥房 天津路 福順泰 中山路 威廉記 平原路

各地新聞

京社會局定卅日 舉行第一屆集團結婚

每對手續費念元儀式及禮服照滬市辦法
禮堂尚無相當處所或將商借勵志社舉行

南京通訊，社會局於三十日上午九時，舉行第四次局務會議，第二科長鄭傑會提議，請指派三人籌備集團結婚，並確定舉行婚禮日期案，決議，第一次定六月三十日舉行，派金嘉斐，鄭傑甯，另請市府加派一人會同籌備，記者於散會後，詢金嘉斐進行集團結婚籌備手續，據談，「容市府加派之籌備員推定後，日內即會同商定一切，積極開始籌備，關於儀式之規定，禮服之採用，大致參照滬社會局辦法，酌予改進，每對夫婦參加結婚之手續費，已經上次市政會議規定爲二十元；本局原擬俟秋涼實行，旋以暑期內在教育界之時間上，比較或稍空閑，故決於夏季內舉行之，此舉旨在提倡新生活，冀其普及社會，歡迎各界踴躍參加，此次本局希望有五十對新夫婦登記參加，將來爲莊重儀式起見，或亦舉行預先試演，至結婚禮堂，一時尚乏相當之處，或將商借勵志社禮堂，刻下未能確定。」

救濟院女生公開擇配

又訊，市立救濟院婦女教養所女生公開擇配，消息傳出後，社會人士甚爲注意，明（二）日爲應徵者開始登記之期，該院此次院生擇配係第二次，一切辦法，多援用第一屆辦法，徵聞擬將舉行集團結婚訊，但據社會局當局稱，因京市已決定舉行第一屆集團結婚，而救濟院生恰又於此時舉行，實有考慮之必要云云。

魯大礦井災後一般 難工家屬祈神保祐 水勢續漲已達四層

〇西山主持精神感衆〇

自魯大礦井水發生劫後，數百被難工人家屬，迷信神道，以爲藉佛力可以保佑井內被難工人出險，每日至西山叩頭焚香者，摩肩接踵，祈禱與哭號之聲，時有所聞，三十一日黎明時，數百工人家屬即屬集西山偏，（爲由淄川縣城赴洪山之衝路）適縣長張蘊藻，由縣城來洪山，消息爲家屬所聞，乃均移蹲路旁，待縣長至此，攔輿請願，要求公司派員偕同到西山祈禱，以示虔誠，神之保佑，更爲加力，縣長預聞伊等有此無理要求，乃改乘火車，繞道來礦，避免煩擾，此舉遂未實現，而西山主持，乘機大事慫恿，到劉家寨子扶請乩神，指示明路，結果謂井內大王（迷信所謂帶水者之蛇龍等類）到井上唪經唸佛，大王自即可帶水他去，妄言妄語，擾亂人心，並令工人家屬捐錢，自願代爲默禱，工人家屬因情急，不疑其妄誕，即自動每人捐洋一角，彼已飽載而歸，據聞如此者已非一次，似此住持，對工人家屬既無有效之援助，而妖言惑衆，乘機敲詐，實屬罪大惡極，希地方官吏，對此行爲，應加以嚴厲之制裁，以免滋生意外。

〇撫卹辦法須早解決〇

自善後委員會成立，所有工人家屬之生命線，無形中已托付該會，望與會有關係之人員，應向工人家屬實際情形上着想，試看熙來攘往，囚首垢面，衣服襤褸者，皆工人之家屬也，其家無積蓄於此可見，死者已矣，生者已斷絕生活之原動力，其恐慌困無待言喻，時有工人家屬三五成羣，互訴家境，多謂無衣無食，不如速死爲快，衡此情形，對撫卹辦法，實爲切要之圖，倘無相當較爲優厚之處置，難免不釀成意外之事變，希望負此重責者，要認清現實，辯明責任，相機辦理，向礦方力爭，勿肯走投無路工人家屬，死者幸甚，地方幸甚。

〇小礦開工力求擴充〇

小礦開工已久，傳除蒲家莊，楊家莊南北沈馬莊，地下炭層，蘊藏既富，炭質尤佳，故擬在此再加開一小井，而其村之地與以上互相聯絡，將來修築輕便電車路，亦較爲畢便，其他任何地區爲便，故決在此再加穿一井。

〇水勢仍飆四層告急〇

自本月十三日發生水患，連日繼漲未已，迄今將及兼旬，水仍續增，據三十一日下午測量，每小時平均廿米突以上，已達四層，工會方面，已據情分呈省黨部及民政廳報告云。

魯韓委總部 女醫官

〇〇張楊文慈女士〇〇

濟南通訊，本市接骨專家健民醫院院長張楊文慈女士，行醫二三十年，活人無數，現經韓復榘委任爲總部醫官，張女士定今日（一日）前往謝委，按第三路總部委任女醫官，張女士尚爲第一人云。

皖省組立 岳西設治局

〇〇〇經費由民財兩廳會擬〇〇〇

（明光通信）皖省府頃據民政廳簽呈，擬於霍邱，舒城，潛山，太和等四縣邊區交界地點，未設縣治以前，組設岳西設治局，開經四二次常會議決如擬辦理，其經費預算，由民財兩廳會擬呈核云。

濰縣海關檢查處 查獲烟土案宣判

徒刑二年半罰金六百元

濰縣通訊，膠海關駐濰郵包檢查處，查獲大批烟土案，業誌前報，自經濰縣分庭檢察官負偵察終結，提起公訴後，已將該案審訊完畢，於上月底宣判，茲將判決主文照錄於次，「姬光協意圖販賣運販鴉片，處有期徒刑二年六月，並科罰金六百元，罰金如不完納，以三元折算一日易科罰金，判決確定前羈押日數，以二日抵徒刑一日，以一日抵罰金三元，鴉片俾土三包計重一萬千七八百公分，沒收焚燬之，」

紹興特產 **毛尾筍乾** 到青
口味清潔 衛生食料 初次來青 批發零售
久藏不壞 唯我獨尊 特別便宜 俱所歡迎
經售處四方路七十一號 義利錢莊內 電話三八七零

〇高等住宅區〇 **吉樓出讓**
今有坐落萊蕪路 三層樓房一所設備 周全風景 宜人主人他移廉價出讓
——萊蕪二路卅四號王宅接洽——

海鯨牌 **眞正純毛毯** 風行各地 中外馳名！
毛毯與棉被夾被之比較
吾國少數人士，每有一種誤解，以爲羊毛牀毯，性質既暖，故熱天不甚相宜，然試思吾人慣用之薄棉被或夾被，無論熱到如何程度，爲攝生計，深夜必須蓋用，羊毛毯之優點，正以其輕暖柔軟，善能吸收水氣，其裨益衛生，決非任何棉夾被褥所能比擬於萬一，本廠首先織造國貨純毛牀毯，製法精良，無與倫比，諸君果欲購置精美牀毯者，舍海京出品，其誰與歸？
海京毛織廠青島總經理 元成商行 中山路六三號 電話五四二〇

葵扇上市
新到大批廣東葵扇如荷惠顧請 駕臨冠縣路「**裕和祥**」接洽可也

出售羊奶
觀海一路二十三號德國飯店（電話三九五七）出售新鮮羊奶價格低廉奶質濃厚隨叫隨送

青大農場 **出售牛羊奶**
提倡推廣廉價出售大小羊奶 四方小陽一路中間 電話四九四〇號 總代理中山路庭衛齒科醫院

建美繪圖事務所 工程師張韞堂
設計繪圖建築各式大小樓房上下水道監工估價設計給職繪圖迅速定期不誤監工勤勞認眞估價公道以及買賣房產登記過戶若有惠顧無任歡迎
住址 熱河路三十九號 借用電話五二〇一號

賽馬廣告 第十一號
六月一日禮拜六舉行慈善賽馬一天
由午後十二時三十分起賽 計賽十二次搖彩統票每號十二元
六月二日禮拜日舉行第七期常賽一天
由午後十二時三十分起賽 計賽十二次搖彩統票每號十三元
上禮拜日即五月二十六日賽馬因天雨場地泥濘未舉行特展期至六月二日補賽所有五月二十六日之搖彩票獨贏票馬位票及入門票等概移作六月二日通用
本會特別啓事
（甲）（一）門票每天每張三角（二）特別看台票每天每張五角（三）會員看台票每天每張一元
（乙）每屆賽馬日第十次馬之搖彩票自第三百零一號起寄託市內中山路景昌洋服號，元成商行，及青元兩行代銷，該次彩銀特別多，欲購請早
（丙）六月份二元搖彩票定於六月三十日開彩，現已發行各代銷處均有出售，
（丁）下次賽馬定於六月八日（禮拜六）及九日（禮拜日）兩天
青島萬國體育會謹啓
地址：中山路曲阜路十八號三樓電話三八零二號

交通汽車行開幕
中山路五十二號 電話六二二三五號

美商 **柯德工程公司** 湖北路三十號：電話四七八九
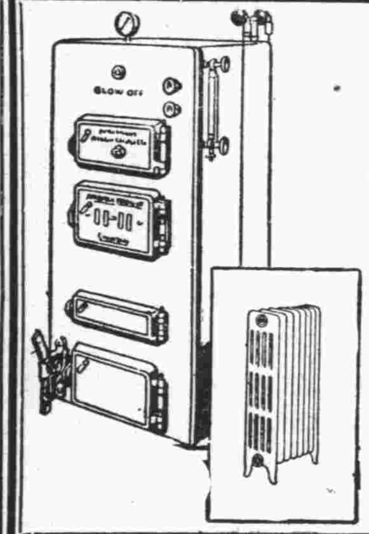
本公司專包做煖汽及衛生工程技術精良工費低廉期間迅速自由英美運到磁器洗澡盆洗面盆廁所厨房用具等各項工程五金零件批發零售價目格外較廉歡迎各界參觀

市房招租
茲有坐落本市冠縣路四十六號與朝陽路二號市房與樓房一處內部並有原有之寬大跳舞廳設備完美光線充足空氣涼爽以及男女廁所厨房等一切俱全招租再邱縣路二十九號鐵筋洋灰新建築之市房（此房亦可作倉庫用）與樓房及院內平房一處招租以上房屋地點適中交通便利各種營業均相宜有願租者請至朝陽路大號院內北樓薛君接洽可也） 薛寓啓

震動全市 興趣無窮

衝開市面的不景氣
提高顧客的新經濟
各樣的綢緞當布賣
並得抽籤的好時機
惠顧的諸君快快來

自一折起 抽籤大減價
自六月一日舉行
近來百業蕭條 敝同業爲繁榮市面起見特舉行聯合抽籤大減價凡購貨一元以上者可得抽籤機會籤共百枝籤籤不空任 顧客自抽限抽一次籤上註明折扣由所購之貨款照折實收大好機會幸勿錯過

特別犧牲部
24 各色眞絲杭紡綢 每尺洋貳角有零至肆角
22 各色軟緞 每尺洋貳角有零至貳角四分
24 各色眞絲廠綢 每尺洋貳角有零至四角
2尺 各色印度綢 每尺洋貳角有零至三角
減價期內 現款交易 批發香烟 均不在內
每日各種限售四百件
每位限購衣料一件

青島高密路 **王春號** 綢緞部啟 電話五八〇六號

上海 五洲固本廠
夏令必備防疫 殺菌固本藥皂 一角五分兩塊
堅固耐用中華 大號芝蘭香皂 一角兩塊
特設：喜白樟料部 西裝制服部
美麗可觀 花樣繁多 便宜無比
本廠來電推銷國貨起見特將別牌香皂在期內買一送一以示優待每日發售二百打每位限購半打

獎金叁仟圓

人人有得獎之機會

頭獎兩個各得現洋伍百圓（上海銀行禮券）

祇將上圖甲乙丙丁戊己六老人之年歲（自五十一歲至五十九歲）猜出。填入上列之券。附大號力士香皂包皮紙一張或利華衛生藥皂空匣一只。投入經售商店之投票櫃內。或寄交 天津郵政信箱第十三號。即有得獎希望。

頭獎 二名各得上海銀行國幣五百元之禮券

二獎 二十名各得上海銀行國幣五十元之禮券

三獎 四百名各得柯達鏡箱一只值國幣弍元五角

請即參與此有興趣之猜謎。猜謎券投交愈早。希望愈多

駐華利華肥皂有限公司啓

此猜謎自中華民國廿四年五月六日起至六月卅日止準於七月十五日左右登報揭曉

婦女外用下治丸

☯婦女病☯不吃藥☯能根治

用下治丸後，准見積病化下。收效速用量少，無論經血赤白帶下，腿酸腰酸，肚脹腹痛，癥塊癥積，甚至不能行動，或子宮寒冷，月經停閉，久不受孕者，用後准見奇效，使腹內積病化成塊塊流出！輕者一盒，重者三盒，他若處女經閉，面黃肌瘦，飲食少進，產後諸症，用之尤有特效，否則可以原藥盒皮直寄本社聲明退款▲影印功效證信錄及詳細說明書，請向各經售處或函天津本社索閱，如能證明該證信錄內函件有僞造者，願受罰千元，本藥曾經天津市府化驗，實業部註册 △定價每盒一元二角

青島總經理 海關後金鄉路廿一號太和春老藥房

▲經售處東鎮台東四路及滄口大島路同義堂△濟南普利街東亞藥房△天津特二區壽安街素波製藥社啓

長命補腎軍

趙濟倉

銷精固髓 奪天造化 藥性王道 補力雄偉

本品乃腎病專家趙濟倉經驗心血結晶其原料採用王道國產貴重補品親自監製而成不燥不寒絕無流弊倘用毒性劣藥天誅地滅市間劣藥害人豈可忽視爲社會除害計將本品半價出售以利病家外埠函購郵寄一元寄費加二

●治腎虧腎萎保證家庭美滿 ●治遺精滑精保證減復青春 ●治手淫惡習保證永不再犯 ●治腦病失眠保證記憶清明 ●治四肢無力保證轉弱爲強 ●治命門不固保證生殖健強 ●治頭昏目昏保證精神煥發 ●治精寒精竭保證丹田和暖 ●每瓶半價●普通每瓶售二角五分●特製五倍藥力五角

半價出售

保證 反證 鐵證 確證 榮證

購藥諸君或有疑問本廠負責保證倘服後不見効可恐退還洋以資保證任何遺精滑精腎關不固重症當夜立止保險不精有力反證已經百試百驗爲證實功効起見普通補腎軍一種略收藥本定價特廉重大犧牲只一瓶名本品風行全國馳名輕症一瓶立速本效重症半打除根感謝函件已有各大醫院醫師證明十分信任施治病家屢有來函證明鐵證如山用治白濁絕無損失金錢小事終身健康保證一飯加餐寄費另加

●上海貴州路寧波路口濟倉製藥廠發行

青島獨家經理總批發處 海關後金鄉路南首二十一號 太和春藥房

神戒烟

照常吸烟○見烟自厭 十日戒絕○天然斷癮 試服三天○功効立見 廣告欺人○天誅地滅

抗毒除癮

▲定價一錢癮每料二元五角加料一錢加洋二元 試服每盒七角五分每加一錢加洋三角

青島獨家經理總批發處 海關後金鄉路南首二十一號 太和春藥房

八大特色 （一）藥性王道戒補並進不含嗎啡海洛因麻醉等毒品敢誓天日（二）專戒鴉片紅珠白麵嗎啡針等癮工作照常毫無痛苦（三）功能洗腸胃肺臟等毒質由大便逐日下除根本清積毒（四）輕癮至多十天斷癮降停藥服三天可減烟癮三分之一（五）一經試驗已經數萬人試驗靈效無比（六）千可言參考鐵證如山（七）不實野人頭不講虛話（八）定價從廉不牟重利以期普濟 上海英大馬路貴州路濟倉製藥公司發行

國醫 陳鴻雪 診例

科目 傷寒 溼熱 痛痕 喘咳 疫痢 血症 勞損 喉痧 婦科胎產調經帶下各雜病 幼科痘疹驚風蟲疳等雜症

診金 門診一元 出診二元 拔號加倍 附診一元 膏丸長方通函論症各四元 家庭或團體醫藥顧問另議

時間 上午十二點至二點 下午五點至八點 星期日全日

診所 中山路東肥城路一號

白濁 一盒包好

白濁白帶藥品市上所售者甚多然考其實際大多含有嗎啡及用倒提等霸藥將白濁毒硬霸止洩盡提入於骨髓雖能當日止濁定必復發反致後患不堪設想將來百病叢生如橫痃下疳楊梅瘋癱等症並傳染妻妾子女貽害終身永遠不能斷根故病家對於購藥一層不可不審慎也本藥房鄒克仁醫生痛患濁者之受苦恨僞藥欺人特出祖傳秘方親往名山採取靈草復加珍貴藥品提煉成丸名曰（奇效草）發行全國已有三十四年歷年登載上海新申二大報可爲憑證歷年在漢口天津並杭州南京等處破獲假冒僞造本草者不下二十餘起均送官究辦其功效偉大可知患者如已服中西各藥或打針洗滌無效驗者速服此草包可止痛止濁輕則一盒痊愈重者二盒斷根澈底治療永不復發抑且強身健體子嗣興旺如用嗎啡倒提等霸藥貽害病人者天誅地滅△每盒一元△特製二元

主治 五淋白濁 紅腫刺痛 血淋黃濁 夢遺滑精 晨起糊口 尿出渾濁 誤犯手淫 發育不全 腰酸腿軟 房事過度 色癆腎虧 見色流精 腎虧早洩 生殖無能 子嗣絕望 婦女白帶 赤帶黃帶 白濁白淫 經期腹痛 久不生育 調經種子 凡患以上之症速服此草立愈斷根

上海五馬路西採芝堂藥房發行 青島中山路中金星藥房經理

神聖堂國藥號開幕廣告

不怕不認貨 祇怕貨比貨 獨步飲片 病家福音

本號自運南北地道藥材祕製靈驗丸散膏丹花露藥酒新由上洋聘請高等技士特製精良獨步飲片採辦頂上參茸羚羊角尖暹羅犀角龍涎茄楠麝香熊膽馬寶狗寶一切名貴細藥種類繁多不及備載如蒙惠顧竭誠歡迎

本堂特請國醫 彭松年 上午門診下午出診 診金五角 二元四角 貧者減半 傅德忱 門診三角 出診一元 貧者不收診金

神聖堂國藥號謹啓 高密路西首路北 電話：二八六五

北平路膠東藥房 明生藥號 大津路 廣東藥房 神州支店 延春堂 海泊路 同春堂 福壽臣 中山路 長春堂 山西路 長春堂 博山路

大寶通 益都路 東藥局 龍口路 山海藥房 東鎮菜市 滄口路 東藥房 東鎮台東 四路 保安藥局 東鎮威海 路濟東藥局 西鎮 泰和堂 濟生堂

膠濟鐵路局招標建築張店站發電所工事廣告

本路現擬建築張店站發電所，如欲承辦此項工事者，自登報之日起，至本局工程課或濟南工務第二段繳納圖說費五元，領取圖樣，工事說明書，投標章程，標單格式，照章投標，無論得標與否，所繳圖說費概不發還，此項標函，定於本年六月六日下午三時以前，向工課程投遞，過時不收，即於是日下午三時在工務處當眾開標特，此廣告

人參鹿茸戒煙丸

此丸專戒嗎啡金丹鴉片海洛英等癮藥性和平不寒不熱不乾燥用服此丸准保不誤工作不覺絲毫痛苦自然戒清業經蒙省會公安局化驗註册本市社會局許可行銷證明無毒堪稱耀毒之寶筏成癮同胞盍興乎來服法另有詳單

總發處 濟南城內芙蓉街公記號 分號 濰縣東關下河街路東面 青島冠縣路正明電業內 衛生堂

止嗽化痰 枇杷膏

此膏專治時疫咳嗽氣喘痰喘一切久咳氣嗽寒痰熱痰肺邪肺損等症不論遠年近日七十二癆男女老幼均可主治實爲咳嗽癆傷止嗽化痰環球無二第一聖藥也如蒙試服方知所言不謬也用法另有詳單

總發處 濟南城內芙蓉街公記號 分號 濰縣東關下河街路東面 青島冠縣路正明電業內 衛生堂

中國山東烟公司出品

◎價廉味美◎

迎賓館牌香煙 一聲雷牌香煙

地址大港一路 電話二三三二一

大昌實業公司謹啓

電池多年爲酬答顧客便利起見 歡迎免費檢查電池 及其有關機件廉價充電能決電池各種疑難請速 駕臨爲荷

光明牌 Prest-O-Lite 汽車電池在酷暑時期最需仔細檢查稍有疏忽困難必多敝公司經理

英國女士之英文教授

教授英文之英國女士

MISS TAYLER

自教授以來譽滿島琴學者頗形踴躍故在下午五時以後之班次中名額早滿有志學英文而向隅者請在上午九時至下午四時之間擇一相當時間來社研習可也

地址金口一路九號

維多利亞飯店

青年理髮館

本理髮館開設數十餘年甚蒙各界贊許幸榮之至特別優待顧客起見特請上海名師當門電燙保險十個月瀟捲水燙火燙手術無不精通倘蒙各界仕女駕臨一試方知言之不謬也

電燙後奉送水燙 新式電燙價洋五元 舊式電燙價洋四元

地址冠縣路七十五號

律師于世琦通告

本律師辦理各級法院民刑訴訟非訟事件，及各種契據登記過戶商標註册并證明等文件，如有委託者請至本事務所接洽可也，特此通告！

事務所熱河路十五號

膠澳醫院廣告

敬啓者本院開設十有餘載頗蒙中外各界所贊許今爲患者便利起見特遷至中山路共和藥房內並新購醫療器械添設病室收費格外從廉新法戒烟限期斷根毫無痛苦並注射各種藥針

專治科目 內外科 花柳皮膚科 產婦科 眼科 耳鼻喉科 小兒科

診病時間 每日上午九時至十二時 下午三時至六時 急症隨到隨診

收費簡章 門診暫不收費出診五元夜間加倍

院址：中山路共和藥房內 電話三〇三五

保治牙痛

敬啓者敝人專攻牙科，業經七載，對於一切牙痛，無不藥到痛去，鑲補金磁牙齒，手術尤能純熟，如蒙賜顧，包能滿意，恐未週知特此廣告，注意虫牙，火牙，等症 牙痛，牙瘻，經治不愈 分文不取

青島大窰溝陽穀路 牙醫生管北海啓 新門牌七十三號 舊三十八號

滄口路六十三號 耀宗醫院

本院自開辦以來歷蒙各界人士熱誠讚許雖不敢言有成績然每經治療各症無不着手成春爰以仁愛爲懷所定醫藥注射手術等費皆低廉無比時值春令百病叢發衛生諸君幸望注意垂鑒茲將本院治療範圍列左

▲治療特長 花柳各病水腫膨脹，脾病（即黑熱症）割包皮眼科各症

▲戒除毒癮 本院有二法戒除永不復發治時亦無痛苦第一法用注射法每天注射兩次或三次一週可愈第二法爲內服法此法係德國最新研究成功無打針之勞最重者十日可完全戒絕

▲其他各症 兼治內外科小兒科產婦科及各種急性傳染病皆用血清疫苗預防注射功效迅速

▲特別優待 無論貧富隨到隨診不收掛號費出診一元市外面議夜間及休息日加倍貧者藥費減半

本院院長匡耀宗謹啓

產婦之福音

以世界無比指壓分娩之秘術能使產婦減輕痛苦雖初產婦亦無甚大之痛苦即能安全分娩敝產師在青十餘年精通華語如有貧困者接生費皆可逸時商議格外低廉

女產師 久保多利 廣東路四號 電話五七一一號

三井水火保險公司廣告

啓者本公司在中國各大商埠辦理保險已有多年久爲紳商所信用茲爲便利營業起見凡有華人保險一切交易特重託（泉記賬房）代理保費格外從廉設有不測賠款迅速如蒙賜顧請直接與（泉記賬房）閻銘泉君接洽可也 泉記賬房現寓邱縣路三號宜生太內或用電話通知均可 電話四三五三

青島柏林醫院廣告

本院專聘素有經驗醫師，分科診治疑難各症，并備有各等病室，光綫空氣，俱合衛生，其他優點不及備載 ▲主治科目 外科 內科 皮膚花柳科 產婦科 小兒科 眼科 耳鼻咽喉科 電氣光線特別療治各種注射療法 以及預防血清 預防注射新法戒烟 無不俱備

▲本院爲體恤貧乏起見每日施診二小時自上午八時至十時

▲診治時間 上午八時至十二時 下午二時至六時 出診隨請隨到 急診隨到隨診不分晝夜 午後(星期)停診

院長 張濟卿 副院長 劉信賓 醫師 孫德一

女醫師董美貞担任產婦科診療一切病症

肥城路三十號 電話 三三五九號 五一三六

神內醫院

敝院自開幕以來頗蒙各界歡迎對於中外患者之醫治無不盡心盡力治療院內設備完潔僕役殷勤看護格外周到隨呼隨到無不應時而來能使患者心爽爽暢立刻即愈並有外精通華語醫學關於病源問答毫無阻隔於治療上亦頗覺便利

▲主治科目 內科 小兒科 皮膚花柳科 X光線科 門診 午前八時至十二時 外診 下午隨診

院長 神內正範

院址 青島德平路十號 電話 四七五七

X光綫 齒科 外科 鈴木齒科醫院

青島觀海一路二十號 電話二〇四三番

萬國儲蓄會

六月十五號開標通告

本會定於六月十五號在上海總會舉行開標凡欲入新會者於本月十四號以前在辦公時間內來會付款認會本月十五號開標即有中獎之希望有志儲蓄者請速來入會免失良機

全會月存十二元 有得獎五萬元之希望

半會月存六元 有得獎二萬五千元之希望

四分會月存三元 有得獎一萬二千五百元之希望

詳章承索即寄

青島 萬國儲蓄會啓 山東總分會 館陶路二號

中魯銀行

總行 青島 天津 河北 路轉角

資本 實收五十萬元

業務 存貸利息優厚 匯兌手續簡捷 儲蓄優點如下

電話 三三八零 三七八零 四三一二 四五六八

電報掛號 有線 無線 七六一四

中魯銀行儲蓄部

地址 附設總行內

資本 另撥

營業 獨立

會計 劃分

利率 活期週利六厘

投資 限於穩固可靠

電話 三六零五

詳章 承索即奉

敬送 遺洩古方靈藥

治遺精早洩失眠腦弱不育及一切新起久患之腎病靈驗驚人濟世以來治愈病家不可數計事實證明各界信仰凡服中西各藥無效服方配服立見奇效患者索方請向上海法租界黃河路茄勒路三號四川施積善堂函索即寄

施濟春謹啓

博愛醫院

● 治療科目 外科，皮膚花柳科，耳鼻咽喉科，內科

● 治療時間 上午八時至下午八時但急症例外．往診隨請隨到．

● 房室設備 病室清潔，設備完美，看護周到，

新開齒科醫士

院長 醫學博士 宇都良矩 飯田秀亮

院址 聊城路五十七號 電話 三七〇一

乳兒科 小兒科 X線科 (病室清潔)

診察時間 上午八時—十二時 下午五時—七時 星期日下午停診 急診 隨到隨診

廣瀨小兒科醫院

青島鐵山路一〇 電話二八二九番

出租禮服

租用一次收洋五元 代理處：萊蕪一路內吳縣一路六號辦公時間：每日下午四時至六時

山東醫院

治療科目 內科 小兒科 X光綫科 花柳科 專門

診病時間 午前八點至午後八點急症例外 往診隨請隨到

本院特設血液糞尿細菌等檢查

病室清潔 設備完全 看護週到

院長 日本帝大醫學士林喆相

院址 青島江蘇路新一號 電話 五五七〇

端陽節嶗山旅行團

嶗山，嶗山大飯店發起

(一)到高山拉露水象徵君 本年生易興隆步步登高

(二)山高露水靈，洗去足下舊塵，本年定有新發展諸事如意

▲日期 六月四日即舊曆五月初四下午五時半乘飯店汽車由中山路中國旅行社開往五日下午五時半由嶗山開回，食宿均由飯店供給，

▲費用 汽車及膳宿費每人減收五角，以限十八人，二人以上同時購票每人只收大洋陸元．

▲報名 即日起請至中國旅行社報名繳費領取乘車膳宿證，如臨時遲到誤車或中止往遊者概不退票

▲遊程 嶗山，魚鱗口瀑布，蔚竹庵，北九水等處

奉送冲晒放大

本行爲優待顧客起見玆特贈送放大相片以報答諸君之雅意今訂辦法如後

凡在本行冲晒一次或數次滿洋

一元 敬送六寸放大一張

二元 敬送八寸放大一張

三元 敬送十寸放大一張

四元 敬送十二寸放大一張

▲以今日起期限二月▼

天真照相材料行冲晒部謹啓 電話四八零零 中山路一三一號

▲何以耗費不少代價病患反而無效

別的病患均可對症發藥獨此症醫治之難醫家束手庸凡藥品其害無窮不藥既非計醫之又屬徒然與其妄費金錢曷若早自爲計法國攝生靈片可以解決難題打破一切落伍療法不使金錢虛擲不使病患失望任何衰弱疲困到於極步一經服用夜間便得良好熟眠神態怡然精神充足因決無患睡眠失去實貴精液也專治有夢遺精無夢遺精及婦睡有患或久年不愈等症一瓶即致效府價譽全球風行

上海經理 遠東隆華利行

本埠三大公司 五洲正威等各大藥房均售 青島金星大藥房 濟南神州大藥房

青島成和堂書局

新到

拜羅得 紅綠 黃紫 藍黑 各色頂上自來水筆墨水

大贈送伍仟瓶

凡購拜羅得道爾曼自來水筆一枝即贈拜羅得墨水一瓶原價康售三角倘持前由本局所購之拜羅得道爾曼水筆來購此墨水祇收大洋二角以示優待

遇此良機 幸勿錯過

滋補去毒 壽字牌 蛋黃素膏出貨

雅片爲害之劇盡人皆知大則弱種亡國小則家敗身亡而世人仍明知故犯不思戒除者皆因向無治本之藥能使吸食者不覺痛苦自然戒絕也市上所售之戒烟藥無非食之可以癮夫毒之實功絕少而江湖醫生不日三日斷根即日五包戒固戒其詞率不足信以致社會無所適從吸烟者視爲戒途自蛋黃素出戒烟者如獲珍寶其滋補夫毒之效實足驚異戒煙之效賀乎一切戒法（如血清戒法等）之上根本滋補人體內被害各種細胞醫界公認爲戒煙治本之藥即爲蛋黃素與解毒夫癮藥品配製而成功效倍增洵非其他所售單純蛋黃素可比堪稱戒煙聖品有志戒煙者易速購服方知所言非謬

優點

一，本膏配有解毒藥品成分與衆不同有不可思意之神效

二，本膏內配健胃調味諸劑服之適口決無害胃之弊

三，本膏不含絲毫麻醉品雖久服亦無惰慣性且可一面吸烟一面服用此膏毫無痛苦即將烟癮戒絕

四，本膏滋補之功奇效用以戒烟身體不但無損反而轉弱爲強

五，此膏者可以秘密自用不使人知功效既確而且經濟無論癮之大小至多不出六週即可自然戒除

六，戒烟者服之可以戒除不戒者服之可以強身爲非海洛因等癮用之亦有同功

代售處 中山路祥記商行 四方路漢成藥房 大津路新民藥房 李村路 神州藥房 天津路 神聖堂大藥房 高密路 益都路 美華藥房

定價每桶三元

招請外埠代售處條件從優

總批發處青島湖北路壽康醫院

青島泰康藥廠啓

沈家聲画像專家啓事

鄙人研究畫像藝術，垂二十餘年經驗．前在上海二我軒畫像，深得其中奧妙！與時下技巧不同，玆由滬蒞青漫遊，擬將所學技藝．供諸同好，如承各界畫像委託者，潤資特別低廉．以示優待！

地址：中山路四方路口新生記內

青島滋養軒製菓工廠

電話三五二五號

中山路 總發賣處 滋養軒 電話二四八三號

牛奶部 青島牧場 電話二一七六號

價廉美味

購用者可由工廠直接送到

機器自造

各種滋養餅乾

各種滋養櫻花糖

各種滋養牛奶糖

各種西式糖菓

教授跳舞學校

DANGING STUDIO MISS L. SARNO FOX-T ,WALTZBLUES, TANGO, RUMBA.

166 Chung Shan Road.(meN36)

本校專門教授男女跳舞欲學狐步)舞字魯氏錄探戈舞抑蘭斯登舞及單步舞費人舞一均用最新法教授并有西洋女士擅長續琴如有顧學者請至中山路三十六號接洽陸留瑞女士由湖南路四十五號逢至中山路三十六號

青島自治週刊

民國廿四年六月三日
青島市政府地方自治籌辦委員會主編

第一四五期目錄
本刊第七屆徵文啓事
如何造就復興農村的人材……張醒華
鄉村建設與鄉村小學之關係（續）……劉芝亭
地方建設摘要……李村區三月份
建設摘要（續）……宋名傳
法律常識（續）……復九
教育建國政策（續）……黃海濤

本刊第七屆徵文

題目　青島之土地政策素為世人所稱道其事實經過及利弊如何試詳論之

期限　限於六月五日以前交卷

地點　應徵各卷請寄青島湖南路三十一號地方自治籌辦委員會收

獎金　總額不超過一百元視應徵之數量及品質酌定

如何造就復興農村的人材

張醒華

近年農村經濟已告破產，甚至豐收成災，穀賤傷農，倘不幸一遇歉收或天災戰禍的降臨，那不知又到如何的境況？這實是不容我們輕視的，因此如何改良農村經濟，增進人民生產，以期農村復興繁榮，已成為全國上下一致所應急切解決的要政，是以中央政府已經成立農村復興委員會，行政院駐平政務整理委員會亦附設農村指導員養成所，以及其他與農村有關係的公私社團，也相繼創立了不少，且均各注重於農村行政，而從事於復興農村的設施！但是因為我國農民的智識極弱，雖有如許人在做復興農村的倡導呼喊，而力竭聲嘶，其影響於國人腦中者，僅如沙石之投入大海，微波所及，誠雖曠大而力偉，也就因為農民智識程度幼稚，其在平素之死心與互助合作之漠不相關，已成了數千年的積習，倘猛然引彼等從事於未聞見或無深刻認識的一種事業，不但悖於習慣，亦為其能力所未達；所以欲行復興農村，改良各項生產事業，必先開發民智，全國上下一致的總動員，才有希望。

有人評論復興農村是退的保守主義，下這樣批評的人，他們是謂中國之所以不興，是因為工業落後，這固然也有其相當的理由，不過我們是來復興農村，並不純是復興農業，也是從事於各種生產技術的改造，絕非保守已在的現狀。至於工業的振興，也未始不可以從鄉村着手，中國工業不發達，股東恐票未著信用，大的工業殊難組成，只有政府保障小的工業從鄉村創起，使人民於農忙時為農，農閒做工，且有許多工作最適於鄉村的婦女去做，如綿絲等紡織業　此外尚有養蠶，鴨，豬，蜂……等副業。小工業分設於鄉村，有農產原料供需的便利，也可以使生產費減低。由初期小的合作工業，漸而擴創大規模的工廠，以達農工併興的地步。復興農村非只如此，即人民自治自衛以及農業合作，鄉村教育等，均為復興農村的責任，就以中國幅員的廣闊，所以復興農村，必須上有專門領袖人材，中有普遍實地領導的人材，下有多數長期實做的幹部人材。茲就管見所及，分述造就復興農村人材之所如下：

甲　各級學校（一）大學及專門學校　師範大學與農學院以及農業專校等，應當培養研究學者，與指導人材，務期有實際研究的訓練，且須室內同野外的工作相兼併施，各種科學經過相當研究以後，再行實地試驗，然後付諸領導者推廣行施。

（二）中級學校　各級中學應確切的養成復興農村的師資，以做人民的表率，因小學為鄉村文化推進的主動力，鄉村小學教師優適，便可改善農村的風氣，樹立鄉村的模範，不然師資不良，則不會產生健全的公民，也不會促進農村的建設，我們認為復興農村，須從其體的活動，引起大眾的興致生氣，使整個的農民自己起來復興，只要領導有力，具有熱誠與毅力，沒有什麼不能辦的事。

（三）小學　農民之不欲其子弟進學校的原因，然有的是為了生計所迫，可是也有許多惟恐其子弟，如在學畢業便不甘服苦，甚至專奢華，游閑浪費，傾家蕩產，使農民觸目驚心，不敢再令其子弟入學，所以小學校中應竭力設法，使學生有勞作的機會，養成其吃苦耐勞的習慣，培養中國將來的主人！兒童，也可以說是造就復興農村的根基人才。

乙．短期訓練班　由政府設立復興農村人材養成所，或農村建設講習班等。將大學的農學院與農業專校，以及農業試驗場所得之經驗結果，農民各種副業的舉創等方法，授諸被訓學員，以做復興農村的實地領導人材；除召生以外，可將鄉村的小學教師與以訓練，委其兼負領導農村建設的責任，（如青島市所辦的教員訓練班，就是造就復興農村輔導人材的機會）若不能全體同時施行訓練，輪流抽調訓練亦可。因為鄉村小學是教育農民的子弟，鄉下人對於老師，向來是很尊崇的，尤其對於優良教師的言語行動，是很佩服聽從，以其長期與農民相處，接洽也較容易，而且差不多每個稍大的農村都有初級小學或完全小學，若是由鄉村小學做推動建設的中心，比較派設專員，來得普遍而省公帑，中國在這萬分危機的時際，我們有多少能力，都應貢獻與社會，想那愛國志士，當不能辭勞。此外如鄉村合作輔導員等，也是復興農村的人材，這些居於中級的領導人材，須養成下列幾項要件：（一）其知識與能力，可以接受復興農村各項科學技術的指導。（二）有探討的精神與應付鄉村環境的能力。（三）不辭艱勞，勇於做事，肯為社會盡義務，與農民謀利益，尤須能以監別各地境隅的特性，擬具進行計劃，以期因地制宜，進行妥適。

丙，民眾教育　復興農村不僅是需要研究與指導人材，更需要長期實做的人材，因此則不得不訓練多數的農民；現正在普遍推行强迫民眾教育的時期，適是一個頗好機會，應盡量將各種生產技術及科學的利益，編入教本，農民不但得到學習文字，也可使其得到科學技術的練習，最好是在農業上與以利益的表現，如選種施肥及除害虫，防水旱災等，一用科學方法，即較農民所用的土舊方法收效為大，（如青市李村農業試驗場之以藥水噴射果樹是其一證）

二　對於再審之裁定抗告者

三　對於刑訴四百九十八條定刑之裁定抗告者

四　對於刑訴五百零五條聲明疑義或異議之裁定抗告者

五　證人鑑定人通譯及其他非當事人對於所受之裁定抗告者

非常上訴

判決確定後，發見其審判係屬違法者，最高首席檢察官，得向最高法院提起非常上訴。最高法院接受非常上訴後，認為無理由者，應以判決駁回之。認為有理由者，應分別諭知下列之判決：一，原審判決係違法者，將其違法部分撤銷，其效力本不及於被告，但原審判決不利於被告者，應另行判決，其效力及於被告人。二，訴訟程序係違法者，撤銷其程序，其效力不及於被告。

教育健國政策（續）

黃海濤

惟雖費洋數元，工夫一日，幾致旋開張而旋倒閉，猶不知領此牌何用，衛生局司何事，更不知如何為之衛生。適其友工人數輩聞訊，一人曰：「一年領這個東西一次嗎？衛生局的奉命還不知能不能延長一年啦」——時余不能忍，乃開導若輩曰：「衛生局是國民政府衛生部的附屬機關，乞不能延長一年呢？況且衛生部長薛篤弼先生，是一個極純粹的好衛生領袖，還並不是衛生部長不好，更不是衛生局不應該設立……」。一人曉曰：「總是沒有公平人，為什麼還般借了五塊錢的小生意和某某數百元數千元都領一塊五的牌子呢？」余聞此言，再亦無法替衛生局背地爭嘴了！蓋此館乃由同鄉某教員借與洋五元，備用傢具始得開設，只母子二人營業，余未食及五日已給洋七元以接濟之，其一切桌案，飯菜之清潔，乃余給予報紙，拭布，並指導之；衛生局之執照上所謂；「……號開設大餅包子店業經查明於衛生尚無不合應准給照開業以後仰仍遵照定章於衛生方面切實注意隨時改良毋得稍有違背……」，仍為一篇文具，其實何嘗查？何嘗告以衛生定章？何嘗指示改良方法？由此一幕衛生行政故事而給余以隱微的直射眼簾；薛篤弼先生雖像現在的積極督促屬員改善一切衛生，恐亦無機會得到此種衛生行政的隱微：豈先生之衛生學識經驗之不如余耶？特所處之環境不同耳！審此余雖一介書生，亦嘗有所貢獻於我國府衛生部親愛敬慕的薛部長，且晒聽儒子一呢喃。

「意見」

一、設衛生訓練所　（一）訓練行政人員　凡衛生行政人員，雖下而至於警士巷人，亦須分別輪流受訓練；一以提高其本身之衛生知行，一以便於負實詳密的指導，監察，教育民眾。（二）訓練候補人才　在現時缺乏衛生行政人才，不得不選就，而不可不預備真實的衛生人才，故須設經常訓練所　必要時可設衛生學校。（三）訓練民眾衛生人才　在鄉村之舊式醫生產婆，可能時皆須訓練之，此外一週或半月之就地短期訓練所亦應急謀進行，由城市逐漸及於鄉村，以樹衛生基礎。（四）强迫訓練　有不聽指導而釀災害以致个人或家族或社會衛生受影響者，消極方面是訓懲罰，而積極方面即强迫之使受訓練。蓋衛生至相當程度，不但有關民族健康，且直接能影響社會經濟與實業，使人人能多活十年，則全國生產量可加倍；人人感覺到有刷牙之必要，則牙刷牙粉業必發達，故大部衛生行政成績，不在經濟而在教育。

二、編審衛生宣傳品　除報紙雜誌以外，應就各行之生活實況，編審適用而易有效之衛生宣傳品，可分數種：（一）衛生說明書　例如飲食店，應如何收藏飯菜，有錢的收藏法，無錢的收藏法，如何洗滌用具，如何洗滌拭布，如何處置腐壞食品……均應分別說明，令每家買一份，可能時招集或就近而逐條逐法訓練之。（二）衛生圖畫　平民不識字者多，應由衛生專家與藝術專家合編衛生圖畫，使民眾目睹衛生之幸福不衛生之痛苦，瞭解。（三）疾病顧問錄　凡預防疾病，調治疾病，有效藥品，均須列為小冊，令各購備，以備顧問，其與民眾之關係應甚密切，使感覺到此小書可為其「隨身小醫生」。

三、設廢物儲蓄箱　普通有錢人之廢物，無非貧民求之不得之珍品，而有錢者之亂擲亂拋，暴殄天物殊甚，尤其學校之學生，書，紙，零品，一如糞土，惟恐其不破不碎，在是可由衛生部設各種廢物儲蓄箱，一以惜物力，二以利貧民，三以保清潔。可分：（一）家庭廢物箱　在有產家庭，須限令設廢物箱，凡一切廢物，均須置於其內，禁止任意拋毀，以維清潔，違則懲之，其箱或設門內，或設門外，或設兩只輪流用之，由貧民或衛生局工人按時收集分於貧民：（二）學校廢物箱　凡各校須設若干廢物箱，凡一切廢物之可用者，均整齊的儲於其內，依時運之校外，分贈貧民，甯由貧民判為無用而亦不任意棄毀，甚或將飄，報紙……等，載之以贈鄰兒，亦甚有趣：（三）鋪戶工廠廢物箱　各鋪戶，各工廠，廢物之有用者特多，余某次參觀商務印書館印所，見工人將大帳紙，大張畫片，任意拋毀而置入紙箱內，皆為小學生所不可得，又大飯館內之殘菜，殘飯，甯棄爛湯筒內，亦不肯儲於乞丐，在民生主義實現之時，亦須以飼犬類。難民，貧民，災民，根草樹皮均所不得，故對於食品之廢棄尤須注意，（四）公共廢物箱　通常可分布設公共廢物箱，以便儲藏各種有用之廢物，其清潔可由常收廢物者維持之　所謂廢物者，並無一定之標準。乞丐所棄之破布爛絮，尚可以造紙；貧民所棄之骨頭，尚可以製燐，其餘可知矣！通常鞋盒猶可以再用以盛鞋，花露水瓶亦可以再盛花露水，同為一種廢物，廢之於我，未必無用於你，無用於你，未必無用於他，在你我他之間，無用常可以變為有用，況社會各階級，僅可說有餘物，不可說有廢物，防備共產暴動，須根據三民主義作撤底之制裁；否則一方揮霍無度以暴殄天物，一方毫盡血汗而無所得，殊屬惡劣象徵；是則又屬廣義的衛生建設—民生主義之建設。所見至少是偏，是側，是一隅，尚祈衛生學家加以校正。　但此亦教育範圍內之事項。

四、編練民眾衛生隊　衛生教育，施至相當程度，隨時隨地均可由民眾組織各種衛生隊，例如：除蚊隊，捕蠅隊，衛生宣傳隊，衛生督察隊，童子衛生隊，婦女衛生隊，勞動衛生隊，防疫衛生隊，除鼠隊，掃除隊，刷牆隊，衛生音樂隊，……惟衛生行政人員不用教育手段，而惟官勢是依，則無論何種亦組不成，組成亦無效。（未完）

農民自學相做效，如果民衆學校有不能辭盡之處，可按實際需要，召集農家戶主，於外施以訓練。將來經營各項產業，如遇疑難，可隨時教於領導人員，若仍解決不了，可送村科與農學院研究，或報告負責領導農村的機關，直接送派幹員實地試驗，能如此方為教育合一，打成一片。由是可知在農村人民特別感到的需要，欲使他們自覺互助，以圖農村的復興，不是文字教育一項所能奏效，必須做出樣子給他們看，才肯相信：惟其如此，方可得到復興農村長期實做的幹部人材。

除了上述各點以外，政府應設立工廠培養工業指導人材，分派於鄉村，以倡辦農民副業——紡織業等，（如青島由各鄉區辦事處，就地選擇農民子弟，保送至民生工廠學徒，日後仍回本區農村自做家庭工業是不過為數無多時不甚普遍。）在鄉村的指導人材，尤須互相聯絡，共同協手長期的努力做去！中國農村才有復興的希望。

二四・一・七。北平

鄉村建設與鄉村小學之認識

劉芝亭

但事實上也有相當的困難：一面是鄉村小學設備簡陋，一面是教員的工作太重，除正式上課，還批閱些課外作業，那能再顧的到作些改進社會的工作呢？這的確是些實在的困難。但是我們的信念，要時時以改造社會的責任自負，常常為鄉村民衆謀福利的使命自問，更要處處以學校的工作，影響到整個的鄉村裏去，務使全體民衆都有受教育的機會，均能得到公民的訓練，以學校做社會的中心。總以達到生活教育，全民教育為最終目的。把學校與社會打成一片，是我們唯一的希望。茲就現在鄉村小學的情況作可能範圍及現有設備，略舉所見，分別述之，以資參考。

一、注意衛生——鄉村衛生，簡直無處下手，像試清潔一項，作為例證：如學校裏的清潔訓練，可推清潔運動的提倡。先從學生個人做起，由學校，再推行到每個學生的家庭裏，最後組織清潔隊，做全村裏的大掃除，久之人民自受感動，亦可漸知清潔的需要。他如日常衛生，防疫宣傳等事，亦可如是推行，自能收効。

二、書報閱覽——在普通鄉村裏，不必要設圖書館，在各村小學裏，附設民衆圖書報閱覽處的辦法，比較最為妥當。如民衆閱報牌：將學校的報紙閱過以後，可每天張貼一份，以便民衆往來閱覽，消息公佈欄：令學生摘錄報紙上重要消息，每日公佈民衆知此注意。更聯絡本村知識份子，組織讀書會，借以養其讀書興趣，提高普通文化。

三、民衆學校——在農暇之時，各村小學都辦過幾次平民夜校，但對於畢業的民衆沒有組織，不能繼續進行，無異前功盡棄，以後要把他組織起來，加以公民的訓練，使他們對於國家有認識，對於地方負責任，這便是訓練民衆實行自治的基礎。

四、識字運動——掃除文盲，提高文化，是全國一致，積極進行的重要工作。學校當然負有推行的主要使命。如指導學生組織小先生制，以作婦女及失學兒童的教師，是相宜的。再聯絡村中識字份子，組織大先生制，以作青年及中年鄉民的教師，並借以組織，加以訓練，對於鄉村一切事業的改進，都有很大的力量。

五、代理文書——鄉村不識字的民衆，佔最多數。學校如能給民衆以方便，代他們辦理些，普通函件，婚娶帖式，訂立契約等事，並負有解答疑問，指導改善的責任。如是民衆對於學校的關係更為密切。

六、民衆娛樂——學校設置各種樂器，遊戲，運動等器具，以便民衆之遊戲，使學校為大衆之樂園。遇有慶祝紀念日，可聯絡民衆及學校師生，舉行同樂會。如表演歌舞，練習國術，講述故事之類，均可借此提倡，民衆正當的娛樂。

七、提倡合作——欲發展農民經濟，增加農村生產，首在辦理合作，學校當然負有宣傳提倡的責任，或向銀行貸款，組織信用合作社，按地畝的多寡，分配給民衆，作生產的資本。這都是直接對於民衆有利益的事情。

八、擴充學校園——近來農村經濟破產，人民生計困難，已成普遍之現象。但農村小學的力量有限，似難負改進之使命。若主持者善於策劃，努力經營，熱心進行，亦未嘗無盡力之處。其中較易奏效者，莫如擴大學校園的設備。其目的為增加農村生產，提倡農業的改良，對內為供給師生之研究，直在兒童之訓練，對外為表證推廣農業之榜樣。實則增加人民生產，促進農業之改良，尤為重要。

學校園地的擴充，在積極推進鄉村建設的青島市，是最易舉辦，現在農林事務所，對於各部實驗工作，急待推廣；如改良種籽，養雞合作，培植果園，特約農田等，在可能範圍以內，可盡量收容到學校園來試辦，作個導實行的模範。用以引起農民之觀感，作個便於仿效的榜樣，不但對於農業容易推廣，含可借此增加農民經濟的收入，則人民的生計問題，至少可解決一部分之困難，是以鄉村小學，擴充校園的辦法，更是一件很重要的工作。

以上所舉各項，更是鄉村小學在課業以外，應作的幾件不可少的工作。表面上看來，似乎不必有這樣大的範圍。其實鄉村小學離開了民衆教育，便失掉了教育的立場，在鄉村裏面辦些西式皮毛的學校，即便辦的再整齊些，再完全些，也是等於無用。學校離開民衆愈遠，教育的效力愈低，這是對於鄉村小學認識的第三點。

五、服務鄉村的使命與修養

鄉村建設，爲社會革故鼎新之工作，也是新興事業之一。其工作千頭萬緒，至爲繁複，加以鄉民無知，固

守陋習，封建勢力，深入腦髓，根深蒂固，牢不可破，故其對於一切新知識新建設，不但不肯信從接受，反從中作梗，消極抵抗。故從事鄉村工作者，不特具有相當的知識技能，且須有百折不回的精神，及改革社會的膽略，方能應付這困難奇的社會，勝此枯寂煩悶的環境，茲將服務鄉村應負之使命與修養，分述如下：

一、教育家的使命——鄉村小學教師，不僅教育兒童，且負有教育民衆，訓練民衆，組織民衆的責任。前已論及，此不贅述。就是對於民衆所處之環境，生活之困難，以及鄉村的習慣，風俗，制度等事，均當有深切的瞭解，眞實的認識，然後對於鄉民的心理和習慣，一方面能支配如意，言之動聽。非如其他機械事業，專恐一二法術，所能應付了事的。所以服務鄉村者，須有教育家的使命，才能深入民間，相機指導。

二、指導的使命——在這種窮鄉僻壤，老死不相往來的鄉村裏，人民大概無知，缺乏領袖的指導。故見聞卑陋，百事具廢，因此鄉村社會事業，常步步落於人後。凡到鄉村工作的人員，多系知識份子，設熱心指導，實耕有餘裕，且不難得到人民的信仰。既有信仰，指導便可自如，更因利乘便，指陳其弊，並施新建設新知識的指導，未有不樂於信從者，故對於一般民衆，應負有指導的使命。

地方建設

李村區二月份建設摘要

傳習養雞技術　於二月七日派王奉祿等攜帶器具，至李村農場，傳受養雞技術訓練，除室內受課外，並到雞舍實習養雞飼法，育雛法，防疫法，及雞舍建築法，合作組織法，於是月十日訓練完畢。

召集國民農場原農戶會議　召集李村楊哥莊曲哥莊侯家莊鄭莊等村農戶百餘家，在本處開會，宣告日人國民作日管時代，强行佔去之農田，業經政府交涉贖回，擬仍歸還原有地主，惟須按照政府支配價目，備款回贖，現在各村，是否具有此項經濟，請各發表意見，以憑辦理，當據各戶原表聲明，農民經濟困難，籌備為艱，懇求減少贖價，以輕負担云云。

籌建現代化小學校舍　市立現化巷小學，校舍不敷應用，曾擬新建教室兩座，並將教室翻修，只以地狹民貧，經濟困難，未克如願。惟舊有教室，狹小窨暗，實難應用，特於本月二十五日，召集村長及學務委員等勸導翻修，村長等亦深明大義，即着手籌劃款項，增購地址，定期興工翻修。

督建隱哥莊小學河東村分校校舍　前以該分校校舍，不適應用，召集村長會議，勸令建築。茲又召集會議，規定增購地址，新建教室一座，翻修辦公室一座，已着手進行。

充實學額　李村小水清溝河西村長潤村，有許多學齡兒童，無故失學，由辦事處懇切勸導，送入學校。又下王埠莊侯家莊李村趙闖村等村，所設民衆學校之學生共二十五名，無故缺席，亦經辦事處分別勸導及處罰。

保甲團會操　保甲團會操，以鄉區辦事處召集區域，茲將乙種保甲團，編爲十大隊三中隊，以大隊部爲區域，召集會操，較爲便利，本處境內，除滄溝崖一中隊，編入烏衣巷大隊外，其餘編成兩大隊，一在李村，一在大埠東，三月二十日會操，計到李村一百零一名，大埠東一百零四名，共計壯丁二百零五名，其他有因出外謀生，或因請假不到者，當向團丁說明，不准無故不到。

調解民間糾紛　民間常以細故，致起糾紛，甚且爭訟，辦事處爲消彌爭端起見，勉爲調解，二月份中計調解李劉氏與朱玉祥因納稅糾紛一件，王祥勛與李秉周爭滿水糾紛一件，李克安李兆智地畝糾紛一件。

責己

宋名傳

世人往往厚於責人，而薄責於己，事之不成，則責人之處置無方，智能簡陋，有人慢待於己，則責人之眼底無人，態情負證，毫不審察個人之智能，比人高出幾何？自己之行動，是否合乎正軌，甚而有明爲己之罪過，反含沙射影，嫁之於人，則此人之道德泯滅，人格何存？

要知道謀事無成，則必己之智能缺陷，策劃不周，招人之輕視，則必己之身心失檢，言行踰範，若能夙夜匪懈，以宗知求能，潛思默察，以正心修身，則做事有成而人必重視之矣。是以明哲之士，朝乾夕惕，用克己之工夫，彈精竭思，求知能之豐富，故其偉績大業，永標青史，人格品行，爲世景仰！

責者之論陷，徒責怪奴之豐儀，國聯之不盡力，殊不知物必先腐而後蟲生之，國必自伐而後人伐之，中國數十年來，軍閥割據，盜無寧日，政治腐敗，經濟破產，當局者類不顧國家之危亡，民衆之痛苦，徒知升官發財，以求己身之富貴，子孫之榮華，而日本則勵精圖治，非伊朝夕，其吞併滿蒙之野心，早已胸有成竹，故於前年九一八，突然出兵直入，一朝而佔有之，是以三省之失，非人之侵己之過也，假設全國上下，團結實力，同心同德，求政治之改善，經濟之發展，不但東省不致失守，而國家早已屹立富强矣。

法律常識

抗告

抗告者，乃對於下級法院所爲之裁定聲明不服之方法也，故凡當事人，不服法院之裁定者，皆得抗告於直接上級法院，即證人鑑定人通譯，及其他非當事人受裁定者，如有不服，亦得提起抗告，但如下列各項，刑訴法則有規定，不許其抗告：一，對於法院判決前關於管轄或訴訟程序之裁定。（如聲請指定或移轉管轄之裁定，駁斥聲請傳喚證人之裁定，）二，對於第三審法院之裁定。三，對於聲請撤銷或變更處分之裁定。除上列三者外，得於送達裁定後七日內，向原審法院提起抗告。原審法院認爲抗告有理由者，應更正其裁定。認爲全部或一部無理由者，應於接受抗告書狀後三日內，送交上級法院。上級法院認爲抗告無理由者，應以裁定駁回之。認爲抗告有理由者，應將原審裁定撤銷，自行裁定。當事人接到抗告法院裁定後，仍有不服，得於五日內，再行抗告，但以左列各款爲限。

一　對於駁回上訴或聲請回復原狀之裁定抗告者

大仁堂 立愈久淋 白濁丸
完全保好 證明無效 一准退洋

敢稱治淋神藥服用非常靈驗單愈淋非常速快無論新久白濁下淋尿後淋偏墜腎虛老痛常年不斷用過千方百藥不好洗療狂射無效此丸只用一盒立愈奇方奇藥與市上各種成年藥難有所不同男婦淋病完全包愈小盒二元大盒四元

大仁堂 婦女 破血丹

病凡婦女血水不足之病千方百藥治不好此丹只用一付見病立下重者三付百病化除血水元氣不傷百試百驗每付三元

此藥專治婦女經閉不通數月不見腹中積病左條右塊血聚成癖肚大成形血蟲瘀症鬼邪神病殘死腹內不下一切辟疾隱

消毒大王一掃丸

此丸效力非常之大凡是男女染毒之症發生軟硬下疳腫痛毒串骨筋痛老毒不淨淋濁皮膚瘡疥一切新舊毒症遍治不好打針無效即服此丸其毒立從二便消出一掃清完永遠除根每盒二元另有詳章此藥北京各界認為名實有特別效驗

調經止帶丸

肚痛赤白帶下之症一盒保好常服延年

一盒保好無效退洋婦女白帶久而最傷元氣月經因之不調百病因之而生面黃肌瘦飲食無味有時燒冷腰腿痠痛頭暈

每服四角每盒二元服法另有詳單

北京 張氏保肺丸

潤肺化痰定喘止嗽寬胸順氣立見神效不論男婦老幼年深日久勞傷咳嗽吐痰代血夜不安眠咳嗽不止一切風寒咳嗽等症服此一付立効三付斷根每服大洋一角

婦女常服永保平安安胎種子坤中之寶
調經養血 保眞丹

專治婦女經血不調月經前經後錯經期腹痛血色不正病塊崩漏白帶下寒流白肚腹疼兩脅發脹腰痛腿痠疼四肢酸軟咳嗽痰喘氣胸膈滿悶嘔吐噁心食涼流血成病左脅有塊氣短神虛頭暈血兩虧午後發燒作冷面黃肌瘦不思飲食日輕夜重自汗盜汗身體素弱胎前產後失調作病或姑娘經閉乾血癆症服此丸立效一切新舊經血不調百病皆治藥到病除常服此丸調經養血滋陰補虛安胎種子最稱女界實丹服法另有詳單每付三角半打一元六角一打三元外埠函購加郵二角

開竅耳聾丸

不論男婦老少遠年今日耳聾耳底耳痔耳內蟬鳴有風聲樹聲或因幼小耳底舊根或因槍炮驚傷或因腎虛病後失一切耳竅不通不靈之病用過中外各藥不好只用一小料一元二全料四元

濟南小緯六路北口大仁堂路西

心胃氣疼丸

不論何種心肝胃痛氣疼胸疼肚疼反胃吐酸胸膈飽脹痛食入即吐積滯痞塊等症多年老病服用此丸解鬱舒肝寬胸順氣痛疼立止凡由肌飽戒急氣多得之病三付准好每付二角一盒六付一元

青島分銷處

太和春…金鄉路　萬春堂…高密路　福海藥房…青島路　德豐永…博山路

各縣代售

坊子…豐記藥房　青州…中西藥房　濰川…益華號　周村…美華食

大仁堂藥房 濟南小緯六路 分處銷

烟台分銷處…福記銀樓南門大街　外埠函購加郵二角寄信濟南大仁堂　博山慶雲鞋莊稅務街　濰縣衛生堂東關瓜地市街

總號青島海泊路　上海明星鞋室　分號中山路中市

式樣新異首推獨一

本號為擴充營業計特於中山路設立分號凡在總分號購鞋各如有不合時兩處均可掉換此啓

海濱醫院特別廣告

敬啓者敝院位於海濱脫離市塵環境優越病室整潔極合患者療養近更特別擴張產科病院副院長女醫學士專門接生兼治婦女各種疾病隨時講授婦嬰保健常識本院院長積多年之經驗特用最新方法戒除烟癮毫無痛苦根治梅毒淋病砂眼廉價注射各種藥針歡迎機關工廠商號訂立常年合同減半收費茲將療診科目時間列後

（治療科目）內科　外科　產科　婦科　眼科　小兒科　耳鼻咽喉科　皮膚花柳科

（門診時間）每日上午八時至十二時下午二時至六時　急診不在此限隨請隨到隨診　星期日下午施診貧民

（收費簡章）病室分三等每日由二元五角至八元服藥及飯費均在內　出診市內五元市外及深夜酌加　掛號費門診時間免收

產院（專備孕婦住院生產並任指導孕婦攝生方法及嬰兒保健事宜印有章程細產科簡章及各種婦嬰衛生須知函索即寄）

院長吳龍騰　副院長女醫學士曲瑞譜

院址中山路南頭一百七十號　電話五三六三號

阿波共同汽船出帆廣告

大連直行 威海衛芝罘行

▲早隆丸　六月五日入六日開

共同會社啓

大連汽船輪船出帆廣告

代理客票售票處長安路五十號電話二六二四

▲大連行

▲奉天丸　六月六日正午入後五時出

▲青島丸　六月五日正午入後五時出

▲大連丸　六月三日正午入後五時出

▲上海行

▲青島丸　六月五日午前七時入正午出

▲大連丸　六月八日午前七時入正午出

▲奉天丸　六月五日午前七時入正午出

▲天津行

▲益進丸　六月五日入正午出

大連汽船會社啓

電話　二七二七（出口部）　二一三六（船口部）　二五六三（出口部）

鳴謝產婆遠藤女士

拙荊於三月五日生產，發生難產，當延請產婆王夫人遠藤女士調護一切，經遠藤女士診視後，即認清係屬倒產。鄙人聞後，驚慌失措，幸蒙遠藤女士靜心鎮劑，施用手術，得安然產生一女，母女均告平安，皆賴遠藤女士技藝高明所賜也。功同再生，感激莫名，特登報鳴謝，併以介紹延聘接生者所問津焉。遠藤女士現寓廣西路六十一號三樓，電話四七五九號。

觀海二路九號王子衡啓

啓新洋灰 愛國同胞 提倡國貨

馬牌洋灰是中國頭一家洋灰成色優良堅固耐久各界早有定評現在大家提倡國貨本公司爲歡迎顧客起見特別廉價　光顧諸君請至下開各處接洽

青島分銷處
館陶路廿三號　同源公　電話四一五八
荷澤三路廿三號　義和祥　電話四四一八
中山路廿七號　祥泰號　電話二二一七

相士 王國華 啓事

即前數年相驚寰球之洩天童

啓者本相士自設硯以來，幸蒙各界士女光榮，不嫌相法愚劣，住處僻漏，爭前惠相，固是感激不盡，惟所惜者，余邇來經驗雖富，精神略減，每日閱相八位爲度，多則氣力不支，惟恐相談不精，故不再收。以因之近數月中，偕伴前來問津者，人數稍多，飄致向隅，日後諸君如有疑難不決之事，欲到敝處談命者，無論看相批八字，最好一人自來，二三位尚可，若五六位全來，各委細談，雖係惠我美意，答應不及，兩感不便，特此謹啓，尙希各界士女，原諒是幸

先談已往件件不差　直將吉凶隱情說破　妻財子祿逐一指明　未來方驗方知趨避令人滿意

潤例，談對心事，任君如意贈送即可，多少概不計較

相命時間，由早九點鐘起，至晚九點鐘止，風雨無阻

設硯地址　芝罘路、四方路轉角，即三江會館對面發業里二番漫十一號

美術化，摩登化
威廉記飲冰室

敝號特聘名師精製冰結凌代售嶗山各種汽水啤酒可口可樂各牌香烟糖菓兼售冷熱牛奶咖啡可可代銷德國麵包房(Flossel's Confectionary)各西點心蛋糕均按原價物美價廉室內幽雅如蒙賜顧無任歡迎電話要貨隨叫隨送

平原路門牌四十八號　借用電話三三零一號

上海飯店

本飯店精製西洋大菜開幕迄茲瞬將數載多承各界贊許惠顧殊爲感謝現因時屆夏令尤宜注重衛生故本飯店不惜重資新建寬大廚房刷新餐室並加聘著名庖手烹調精美合味較前尤爲道地以答諸君之雅意承蒙惠顧特別歡迎

湖南路（中山路）三十五號　電話五九〇二號

派力馬美容室

新由上海運到最新式美國機器電氣燙髮保證一年祇收大洋六元並水燙鉗燙等式樣美觀價目低廉如蒙駕臨特別歡迎

地址湖南路三十五號上海飯店內　電話五九零二號

吉房招租

湛山避暑房屋　市內住宅房屋　大小俱全　手續簡便　里衙出租房屋　大港倉庫房屋　隨意選租　價格公道

美商 中華平安公司
蒙陰路五號　電話五零六二號

本公司兼辦水火保險

歡迎參觀

啓者敝行今由上洋新到各種膠流直流無線電收音機及礦石機應用材料批發零售價目格外從廉如蒙賜顧無任歡迎

附設修理部　修理迅速價目從廉

青島聊城路八五號　光喜洋行　華經理宋成之謹啓　電話二四七三號

大連汽船會社廣告
夏季往復客票減價

敬啓者敝社航行上海之定期船每隔一天開行一次其行駛穩速素承各界贊許刻屆夏令往返青滬二埠之旅客日見衆多茲爲酬答惠顧之雅意起見特將一二三等客票自六月起至九月底減價發行各界諸君盍興乎來往復票價列後

青島至上海	上海至青島
一等九十元	同
二等六十元	同
三等十九元五毛	同

有效期間九十天

大連汽船會社青島支店謹啓

烟台啤酒
純粹唯一國貨

三光牌　雙頭鳥牌

中國醴泉啤酒公司出品

青島經理　同源公

地址館陶路四十七號　電話四一五八

飲航空牌國貨汽水　提神壯氣消暑妙品

一打斷根 羊角瘋靈葯

此藥對於羊角瘋有確實之經驗專門配製服用簡便愈症迅速信實無欺主治羊角瘋諸般瘋狂大患此症分爲五種瘋皆因驚憂怒氣痰爲患或性烈鬱悶不消思慮過度精神恍惚二目發直倘遇急怒肝火上壯擁塞經絡痰氣上擁血迷心竅頭暈眼花忽然跌倒不省人事牙關緊閉目多上視吼叫如雷吼口吐白沫或一月一犯或月犯數次甚者損傷肢體成爲殘廢之人以上各症經過名醫服中西各藥無效不論遠年近日急服此靈藥立保完全不犯晚服白水送下每盒二元一打二十元

經天津市政府註册給照證明

仁德堂　外埠函購另加郵費一角滿五元不加郵費見款發藥來信掛號郵票不折扣　老藥店天津東北城角南三多街口

三料包好 痔漏脫管丸

本堂醫生專門配製首先發明治愈者無算宗旨不藉廣告欺人毫無痛苦確有把握專治男婦多年痔瘡漏瘡二十四症不用刀剪手術全憑藥力直達病處初得者大腸乾燥內有溼熱大便不通或烟酒色慾過度內痔外痔大便乾燥帶血脫肛刺癢日久肛門左右起小孔破了流黃水過一年不好痔漏管子長成最難調治遍請中西名醫服藥刀割無效急服敝堂之藥專將老管子化成膿水隨大便自下將風毒溼熱完全除清痔漏管自脫完全保好輕者二料重者三料全愈早服一付白水送下每料二元三料五元

仁德堂　老藥店天津東北城角南三多街口

「歡迎！歡迎！小米麵，大麥粉，珍珠米，高粱麵，都是窩窩頭的原料，也是精神上的命根。願大家助我一把火，炊成這勞苦大衆的美品。歡迎！歡迎！」

匏廬譚薈

青島掌故之十　茶園與舞台之演進（三）

繼王月樵後之武生，爲坤伶黛卿，黛卿時年二十許，弓鞋窄履，矯健如男子，演殺山之刀花，爲一時無兩，連環套之天霸，酸棗嶺之公［?］，無論唱做，俱擅勝場，當時與黛卿同演者，尚有鬚生郭翠娥，花旦花寶鈴，花寶鈺，皆爲二路角色。

後有最爲一般男女所傾倒之男伶花旦吳月仙者。貌妖豔逾女子，以演騷蕩戲腳炙人口，如殺子報，翠屏山，拾玉鐲，打櫻桃，爲其最拿手之好戲，在彼時一般闊老罔不對月仙而爭擲纏頭，以博此雌而雌者之青睞，往往爲月仙玩之於股掌之上，而甘願裂此大頭，而竭力報効於此男美人者，尚爭先而恐後，足見色之迷人，誠如無底之壑，愈陷愈深。

其一般夫人小姐，飽暖思淫，逸極思動，又無不覩月仙而禁臠，咸欲嘗一口而甘心，於是金戒約，貴手鐲，暗通款曲，陰啗秦目，爲之牽馬墜鐙者，固大有人在，然而無一得享月仙之一顧，其蕩婦淫娃之醜態，可憐亦復可笑，殊不知月仙已有一妻三妾，同居於天津街之連陞棧，此輩願呈色相之婦女，固不足得其眼角之一盼耶？

劉喜奎爲一色藝雙絕之坤伶，在當時有北有劉喜奎，南有王克琴之譽，蓋謂其二人之色藝，已足以冠絕南北，其他庸脂俗粉，固不足與之同日而語也。

答姬鐵梅君

紅魚

浪跡天涯志已灰！慶逢知己姬鐵梅，俚詩遙寄盼相見，次日作音一早回；

五雲讀罷萬愁消，遇此良緣未可料，藉助他山欣得志，如魚獲水倍逍遙；

拋磚引玉志興豪，吾學不愁日漸高，深盼鐵君多愛護，教言時賜莫辭勞；

魚書送達多妙詞，敝寓松坡可得知，謂晤下才深抱愧，僕當親往謁英姿；

（松坡：余之舊友也，亦在貴報作編輯職務，詢問之便知底蘊耳。）

蕉廬雜纂

劉文清軼事

劉文清公墉，繼文正而入相，歷事兩朝，其事業文章，具載國史，勿庸贅述，嘗聞故老傳公軼事，頗可紀載，爰拉雜書之。和珅當國時，公與之同在樞要，凡和氏一意主持之公牘，須公聯署者，亦不之拒，平時應酬往來文牘亦甚繁，迨後仁廟籍沒和珅時，公亦被派爲欽差之一，籍得朝臣及顯吏等，與和往來公私文牘甚多，而公竟無片紙隻字爲人皆異之，仁廟調閱當時樞府摺奏，見和氏營私舞弊罔上欺下等公牘中，皆有公之連署，怒現於色，急召公詢之，對曰，臣雖與和共事軍機，但實未敢同流合汙也，仁廟以摺示之曰，此分明汝書，何強辨爲，對曰，臣不才，薄有書名，海內之傚臣書者頗衆，何況和府，多才藝之士，欲僞臣書，亦易易耳，仁廟曰，是否汝書，將何以證明乎，公曰，臣所署者，臣名之末筆，有一小孔，映視即見，無此者皆非臣書也，仁廟驗之信然，怒始解，蓋公日與和共事，覩其行爲跋扈，知其後必敗，故特製一筆，藏針於鋒，關於有益國計民生之公牘，及例行朝賀謝恩之摺奏，署名則用之，若爲和所劫持而聯署，則以常筆揮之，固已預爲後日辨白之地矣，後果因而獲免，當時士大夫之書牘，尚用紅紙，尤以親筆爲敬，故公與和來往手翰，皆以梅紅紙親書之，蓋固以烏鰂書代之，在和以爲敬己，詎知公有深意存乎，烏鰂之墨，書於紅紙，經二伏則字跡全退，只餘空紙，故籍沒和時，不見公之寸楮也，有識者皆歎服公之明於知人，巧於避禍云。

一種有趣的睡法

伯玲

住洋樓，坐汽車，吃大菜的人，固然不知道窮人生活，困苦，就是天天坐在房子裏執筆寫文章和站在講台上講書的人，假設他沒有機會去考查窮人生活，他又怎能知道窮人的生活，是怎麼一會事呢。在下去年跟着暑期服務團各位同學去調查本市平民生活及家庭狀況約有兩星期，對於這一些窮人的生活，總算有一點認識，今年暑期服務團，不久又要開始了，特把去年所看到的那一幕窮人生活寫出來，也算我調查的一點報告。

一間在四層樓底下的大屋子，門對着一層一層的石梯（向下走的用的）門外全被污水壅塞着，在門的右邊堆着一些泥土大葱葉　和芋瓜皮，紅頭綠身的蠅子，看見我們來了，都轟的一聲飛起來，表示他們對於客人的敬禮。

警察打了打門說：

「家裏有人麼？」

不多一會從屋裏出來個老嫗，白白的頭髮，黑黑的臉兒，露着一口黃牙，身上穿着一件破舊的藍袴。眼角上堆滿了眼眵，驚惶着向我們說：

「有，有，有，老總！又來查戶口麼？」

警察沒有回答她，我們也沒有回答他，就「魚貫而入」了，

她住的是一間大房間中間用板子隔開，外面的一間西面按着一個竈，兩個年輕的女人正在這兒作飯，東面又隔成一間小房，裏面只有兩條櫈子，擱着三頁舖板，舖板上打着一床破舊的草席，據說是有三個工人在這兒睡覺。裏面這間屋子比外邊這間約大三分之二，靠東西邊的牆上各打着一個長舖，舖上堆滿了被褥和衣服，西舖上還睡着兩個小孩，眼角鼻孔嘴邊都集了一些蠅子，全屋裏除東牆上的小窗進來一點陽光外，其餘各部份都是黑暗潮溼。

我們開始和那個老嫗談話，

「你家裏有幾口人？」

「當家的一個，四個兒子兩個閨女。四個媳婦，六個孫子，五個孫女，帶上我一共二十三人。」

「你的當家的作什麼事？四個兒子作什麼事？」

「當家的挑菜。大兒在華北火柴廠，二兒在峯村油房，三兒在中國石公司，四兒在振業火柴廠。」

「兩個閨女呢？」

「大的在茂昌公司打雞子，二的在山東烟草公司糊盒子。」

「你們一家人一個月要多少開銷呢？」

「最少要八十元。」

「你的四個兒子兩個女兒作工每月能得多少工錢呢？」

「四個兒子每月能得六十二三元，兩個女兒十六七元，總共一月可得七十元左右，再加上當家的在外邊賣菜，也可以得五六元，我們每月的開銷本來可以夠的，但是工廠有時要減工或停工，他們就無工可作，於是我們的生活，也就要受影響了。」

「你的幾個孫子已經上學了麼？」

「大孫子在東鎮小學唸書，二孫子上民衆學校，三孫四孫還小沒上學。」

「你們大家都睡在這一間屋裏麼？」

「沒有法子！先生！叫你笑話，大家都睡在這一塊兒，我和當家的兩個女兒睡在這舖上，他們都睡在那一個床上。」（未完）

淑之死

十三　哲者

副院長這天忽然接到一個電話，問他在院裏沒有，一問方知是培由博山回來了。當時將副院長喜的直跌，連聲問道，他們倆的事，怎麼樣了，只聽到一個回答，是少等一會，我到你那裏去細談，鈴聲戛然中止，電話便掛上了。

招待室中有兩個不同的面孔，一個是滿面春生自鳴得意的樣子，一個是顰首蹙額，似有難言之隱的樣子，那便是培和副院長在那裏開始談判，只見副院長蹙緊了眉頭說道，你們老太爺太也過慮了，魏先生並不是什麼財閥，他和淑的結合，完全是彼此相愛，並沒有什麼勢利成分在裏頭，怎麼還談到那愛情保證金呢？

培也在那裏頻頻搖首，表示對這個提案不滿意的神氣，「他老人家是這樣的一個固執癖氣，只要他提出來的辦法無論對也不對，我家裏人是不敢加以可否的，何況我又是他的兒子，簡直從來沒有一次敢在他的眼前，反駁他一句話的，這種辦法，站在時代的立場上說，也不算什麼，不是有怎麼一段事嗎？上海的王部長和他的新夫人，還簽過一張十萬元的保證金哩，要是在不知道時代的內容的人，看起來，就好像我們家裏圖錢賣閨女似的，這件事最好還是請你和他說一說，無論成不成，我們再想其他的辦法，你看怎麼樣呢！」

副院長搖着頭說，你這見解是錯了，王部長是什麼人物，有財有勢，他那種結合，完全是金錢與美色促成的，十萬保證金，那就是引魚上鈎的香餌，魏先生雖不是窮措大，可也沒有錢，並且他倆的結合，是以戀愛爲前提的，那能和大部長相提並論呢！

故都豔異小識

孤雁　續

且喜諸女不相糾纏，病體日就痊可，因謂女曰，我曾憶是日與一李某者飲酒肆中，醉後竟不知何以至此，李某何人，卿識之否，女曰，渠係與我家比鄰，在此懸壺賣醫，平時常受吾等之賞助，囑爲物色美男子，君之來，亦李某引進也，王曰，某一介鄙夫，謬蒙寵眷，何幸如之，但家有老母在堂，思親念切，願卿憐而釋我，俾圓骨肉，即生生世世，戴德不忘也，女不懌，謂王曰，君此言幸爲妾聽，倘爲諸姊聞之，君將無死所矣，願君安居勿躁，王聆言，中心惶惶，無以爲計，女朝夕在側，跬步不離，王自分必無生理，一夕起溲，見壁角供一觀音像，竊念菩薩慈悲，必能救人苦危，遂晨昏默誦佛號，念不絕口，虔誠禱祝，祈求解脫，一夕朦朧中，覺有人呼已，開目視之，見一白衣老婦立榻前，以手招之曰，速起，隨我去，王急起，披衣下榻，婦前行，王隨後，雖重門嚴扃，婦到處而門自開，約歷十數重，始達室外，又行五六里，婦告之曰，汝姑坐此，我去也，言時婦已不見，王驚疑，繼思婦必菩薩化身，前來救拔者，乃仰天再拜，維時午夜，不辨路徑，遂坐以待旦，天明，詢之土人，方知此處即天壇也，於是覓路歸寓，同人見之，咸驚曰，君自爾日外出，未歸，我等莫不懸念，當趨叔處，叔更焦灼欲死，王具述所遭，衆皆爲之戰慄不已，亟曰，汝輩年輕，不諳世故，京師之地，無奇不有，害人陷阱，遍地皆是，汝若不測，吾歸將何以對汝母乎，此次脫險，實邀天之福，嗣後務宜愼之。王唯唯，每對人言，輒談虎色變猶有餘悸云。

曼湖零碎話

耕劇逸人

我國面積遼闊，佔全世界十二分之一，故南北氣候不同，風俗亦異。唐高素所著雲居僻陋中，有嶺南風俗二則（一）嶺南地暖，草朵經冬不衰，故蔬圃之中，栽種茄子，有著根二三年者，漸長枝幹，乃成大樹，每夏秋熟時，梯樹摘之。三年後樹老子稀，即伐去，別栽嫩者。又其俗，人冬好食餛飩，往往稍暄，食須用扇，至十月但率以扇一柄相遺，書中以吃餛飩爲題，故俗云：「踏梯摘茄子」「把扇吃餛飩」（二）嶺南無問貧富之家，教女不以針縷紡績爲功，但窃庖廚勤刀俎而已，善醃酢鹽鮓者得爲大好女矣。俚民爭娉者相與語曰：「我女裁袍補襖，即灼然不會，若修治水蛇黃鱔，則一條勝似一條矣」。

人之智慧，絕不相同，遇事機警，隨時應變，此皆過人之才也。談藪載：「……韓王府中忽失銀器皿數事，掌器婢叫呼，爲賊傷手，趙從差尹京，命總轄往府中測視，良久執一親僕，訊之立伏，歸白趙云：適覩婢創口在左手，蓋與僕有私，竊器與之，以刀自傷，僞稱有賊，而此僕顏色有異于衆，以是得之——」。

空中旅行

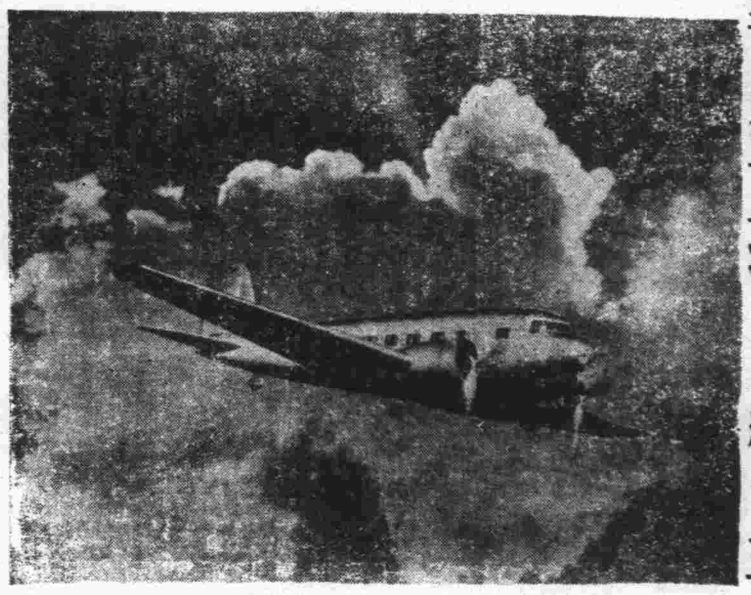

由青島至南京　約二小時

由青島至上海　約三小時

由青島至天津　約一時四十五分鐘

由青島至北平　約二小時半

詢請詳情

中國航空公司

青島中山路八六號中國旅行社　電話一一九四

蔡司伊康

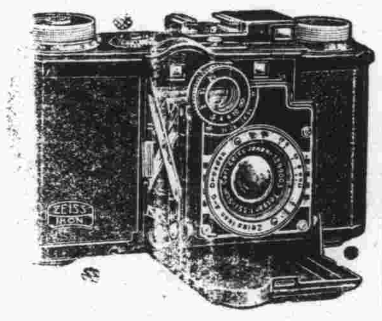

高級奈託耳、照像機、優點如下，

一，鋼質快門至千分之一、

二，用泰康時膠捲可拍、三十六張，但附以暗匣零件，可以改用玻璃板較爲經濟。

三，自動校準距離、則保證攝影清晰。

禮和洋行 青島吳淞路五十二號 濟南四大馬路 啓

寶羅洋行

啓者本行爲酬謝顧主起見最近由歐美運到大批時式衣料以及粗細絨綫以備各界士女選購並且定價格外克己豔色十分新穎凡買貨滿洋一元者照原碼九扣本行爲便利購貨諸君起見特由京滬聘到成衣師數人手工非常敏捷精巧定期不誤如蒙惠顧不勝歡迎之至

青島中山路七十一號　寶羅洋行謹啓

青島牛奶舍

請飲！

衛生消毒　牛奶

滋養富豐　山羊奶

▲欲使兒女健全活潑▼

▲欲使身體肥胖強健▼

弊場特點：民國四年開幕最早　規模廣大已至於今　良種牛乳設備完全　不誤主顧

牛奶場　太平鎮　電話三〇〇四

本行　黨邑路　三〇二六號

分行　遼甯路　五一〇六

青島英商卜內門公司緊要聲明

本公司所用長方圓形各章向不在外擔保凡有收款提貨均憑正式收據由負責洋員加簽名方屬有效誠恐外間不知用特聲明

大舞臺劇報

◈義記◈

青島平度路廿二號　電話五九五二　◀售票時間午十二時▶

平民化夜戲價目表：大包廂每間六元　小包廂每間四元　池座前十排一元　後十一排六角　樓座前一排一元　後二排六角　邊座每位大洋五角　三碼樓每位大洋二角　△一律現款交易　△羅洋照市貼水

茶水部：大方茶每位大洋八分　新添咖啡茶每盃大洋一角

△開演時刻表▽　每晚六點半開　每星期日午戲一點半開　五點止

民國二十四年六月三日即禮拜一夜戲一覽表

六月三日夜戲

演員	戲目
展小軒	大封侯
韓文霞	彩樓配
張燕庭	史文恭
劉菊儂	獻地圖
劉松濤	臨潼鬬寶
黃桂秋　高醒菴	紅鬃烈馬

先期售票對號入座

佳座無多捷足先得

市房住宅地皮出售

◁○▷

▷最可靠的投資◁

四方路海泊路黃島路市面房

長山路高苑路一號住宅樓房

威海路工場房地皮八百步

以上各房租在月息一分以上　賣價自八九千至十餘萬元

金口三路十二號福山路九號住宅附地皮

正陽關路函谷關路等建築公地

東海路至燕兒島沿海建築私地

各處正在上漲希望甚大

有意的請通知

東亞建築工程行領看

電話二八〇七　萊蕪路十八號

山西太谷縣廣升譽

馳名海內歷數百年

男女滋補聖藥　龜齡集

此藥專治男女虛弱虧損勞傷不足等症凡元氣欠缺艱於子嗣久服大能強助精神健全身體延年廣嗣神效無比誠衛生之至寶壽世之金丹也每瓶大洋一元二角每十瓶大洋十元

婦女至寶靈藥　定坤丹

此丹專治婦女氣血不足陰陽不和經水不調精神不振諸靈百損九勞七傷血崩血漏胎前產後等症服之無不神效藥性不熱不涼能開能補即虛弱寶女髮老髦婦服之可強健延年總之凡婦女一切病症皆能治之如神也每丸大洋二元每十丸大洋十八元

家庭必備之良藥　八寶小金丹

此丹專治陰陽反錯感冒風寒中暑中熱肚腹疼痛心煩吐瀉轉筋絞腸各種霍亂七十二種痧症瘟疫時毒諸症俱用十余粒放舌尖上微覺舌麻即刻咽下立已全愈小兒減半用之此丹應驗最靈凡衛生君子居家最宜預備出門更當佩帶既能護時兼可救人眞是保身至寶濟世之金丹也每瓶大洋一元二角每十瓶大洋十元

代售處　河北路復興昌內寓　錦全昌夏布莊

美素

消毒殺菌去濕止癢解炎消腫

MENTHOLEX

A SOOTHING & REFRESHING APPLICATION

試用盒每盒一角一兩罐每罐六角五分

青島經理金星藥房　中山路九十九號　電話五三六五號

人壽保險對於足下之貢獻

▲保障家庭—壽險常爲保障家庭份子而設、俾使實眷繼無足下之進款、亦能維持生活、本公司之家庭進款保單、可保君身後家人仍有一定之進款

▲教育子女—壽險亦爲籌措子女教育費之最便方法、如足下不幸早逝、本公司之教育保單、足供教育子女之所需、

▲儲蓄養老—壽險平時既能保障足下之家庭、俾高枕無憂、心安意泰、老時更可保有一定之進款、俾日薄西山、晚景可樂、

▲抵償債務—壽險有用以取贖押產者、譬如尊宅業已抵押借款、則實眷有無家可歸之虞、本公司之抵押保單、可爲君清償身後之債務、

▲保全財產—壽險可以保全財產之完整、假如身後絕無現款、則賦稅等費、何所自出、又如被迫清理財產、則所受損失、更屬不貲、故今之有遠識者、輒保壽險、以備現款、

▲商業保險—壽險亦爲解散合夥經營之善法、近年世人已知人各有其經濟上之價值、無論何業、其貴重之員司、應具保險、以防不測、本公司之商業保險、於夥友死亡時、立付現款、可供退股之所需、而免影響營業之進行、

四海保險公司

總公司　上海外灘十七號　電話一六八〇五

分公司　青島中山路　交通銀行大樓

汪月華　程梨梨　程誕南

在常熟之三個
嬰孩自已藥片兒童

江蘇常熟經塘街十三號程得億先生常在南洋充任教員其子女均託其母何太夫人照顧茲據何太夫人來書云『小孫誕南小孫女梨梨以及外甥女汪月華均由予看護此三孩體常不佳有患便閉蟲痱有患面黃肌瘦凡遇此種種疾病予投以嬰孩自已藥片莫不迅速奏效故予每間數日輒與服一兩劑由是彼三個竟皆非常壯健活潑兩個在校讀書且甚聰敏是誠保赤良丹敢爲諸家長介紹焉』以何太夫人經驗之豐富而治療其孩子之疾恙終莫得勝過嬰孩自已藥片之藥品爲父母者尙能望有較此更佳之治驗乎是以君之小孩如患胃腸疾病或出牙各症請即依照此富有經驗之何太夫人之介紹投以嬰孩自已藥片可也嬰孩自已藥片各藥房均有出售或直向上海江西路四五一號韋廉士醫生藥局函購每瓶大洋七角六瓶三元五角郵力不取

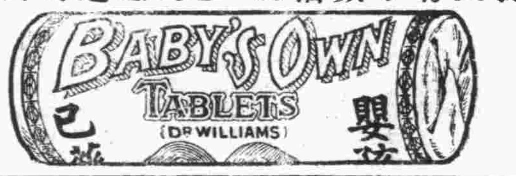

痔患無憂

余患痔漏垂十餘年初尚無礙行動忽於前年夏天爲復發呻吟床第肛門竟生五孔終日分泌濃水苦累不堪屢請中西醫治不效徵周培之君介紹延安大洲大夫診治數月瘻管全脫陳痼霍然痊愈似此妙手洵屬名不虛傳感佩之餘特登報聲明俾同病者知所問津焉　安大夫備有詳細說明書承索即寄現寓中山路一零一號山東大戲院北鄰

福聚醬園經理趙光亭啓

房屋召租

市房　茲有東鎮威海路第一百號市房一所地點熱鬧交通便利計十三間寬敞異常開設商店最爲適宜願廉價出租凡電燈自來水抽水馬桶等一應俱全

住宅　又有萊蕪二路第二十六號洋式住宅一所建築精美空氣清新除八大間外尚有汽車間及地下室電燈自來水浴盆抽水馬桶等一切完備亦願廉價出租

以上房屋兩所租費特別便宜如有意租賃者請至青島河南路十三號中國實業銀行庶務處接洽

鳴謝中醫劉稚樵先生

鄙人去歲十二月間忽染天花重症異常濃厚終日呻吟奄奄待斃家慈託人四處訪請良醫數位均精通醫術延請診治乃一見病狀大驚曰病已至此雖神仙不能治言畢辭去後經白先生玉書介紹劉稚樵先生診視先生謂病尙可爲果然着手成春藥餌初下立時見效再診數次病即霍然先生又見鄙人家景寒素不惟不取診金並賜燕窩以爲病後滋養今已痊愈可能服務皆先生再造之恩鄙人無以報德惟有登報鳴謝先生在青本已享大名實無待鄙人之傳播特鄙人實感先生之仁義可風如此因藉以達意並廣爲病家告

劉先生醫寓金口一路七號　電話四八八四

王義經謹啓　金口一路二十一號

宏濟醫院擴充業務廣告

青島　院址浙江路十二號　電話五七三二號

原有科目：內外眼耳鼻咽喉性病皮膚兒婦等科

診病時間：午前八至十二時午後二至六時急症及出診不在此限

收費：門診號金診金暫行免收住院由二元至六元長期住院酌減

新設科目，「產婦福音。兒童年兒童健康保障。肺痨患者慈航。義務戒烟祇收藥本」

產婦科：專治婦科各症特備清淨房間備產婦留院分娩無論平產難產均保安當接生每次由十元至二十元

保嬰科：凡病兒或體弱兒童均分別收容特別照料代爲撫育收養收費從廉

肺痨專科：新添大宗肺痨藥品醫療器械特設病房空氣清鮮光綫充足收費特別低廉

戒烟科：祇收藥本義務戒烟按癮之大小由三天至二星期戒斷用最新注射方法毫無痛苦留院或門診隨意

本院刻由北平協和醫院聘到聶女士助理各科診務女士畢業於協和在院服務多年對於保嬰科產婦科特別專長並在協和管理之香山肺病療養院主持一切該院爲華北唯一之肺病療養處所收容中外肺痨患者動以百計故對此疾經驗之宏富自不待言尙希各界注意焉

再關於產婦之攝生兒童之餒養保健如願詢問者請駕臨本院當負義務指導之責

院長陳鳴岡謹啓

嶗山　晶石眼鏡專造家

青島膠州路西首電話六一三九

壽康醫院

敬啓者敝院病室清雅凡愛克司光線看護週到樂太陽燈透熱機電療器等一切設備無不完全附設戒毒專科專戒鴉片海洛因等癮成績優良毫無痛苦早爲各界所共知擅治肺癆肺炎白喉猩紅熱諸症並分設於小鮑島以謀患者就診之便利

（設置科目）外科內科眼科耳鼻咽喉科皮花科小兒科婦產科電療科光線科戒毒科

（門診時間）此日上午八時至十二時下午二時至六時星期日下午停診急症不在此例出診隨請隨到

（診療價目）一切價目取價低廉住院每日由二元五角至八元服藥飯費在內出診市內五元市外及深夜酌加掛號費免收

分診所　院長丁介眉　副院長劉菊村　產科女醫師孫韜　院址湖北路東首四號電話五二三三　診療時間上午十時至十二時下午四時至六時急症不限　地址小鮑島泰山路三十七號借用電話五〇〇八

伏虎戒烟露

伏虎戒烟露專戒鴉片白面金丹癮。藥性極和平。服後無痛苦流弊。並摻有健胃清導滋補劑。担保能於不知不覺斷癮。蓋此藥質料高貴。非他種劣品可比。此藥準能戒斷。準無痛苦。準頂癮。絕不上藥癮。普通烟癮或白面癮能於十二天戒淨。

每瓶大洋二元

總發行天津小站大東西藥公司

青島經理中山路金星大藥房

介紹女名醫江何希農

江何希農女醫士閩人也精研醫術歷在南洋暨青島一帶懸壺多年聲譽卓著現來青垦准執行醫業專治瘰癧咳嗽腫癰白帶調經種子胎前產後兼治小兒症凡婦女得內病者亦有對於醫者不便明言女醫便可問症用藥易於收效同人等信之有素用特略綴數言以爲患病者告

醫寓黃縣路六十一號大公里樓上　診例出診二元門診一元　車費酌付貧寒免費

介紹人　葛光廷　錢鑄　宋錦鳴　尹援一　沈曾蔭　周齊　誠師韓　王仁山

亞洲飯店開幕廣告

敬啓者本亞洲飯店開設萊陽路二十八號電話大二三六內有大小房間出租房間寬闊空氣清爽陳列新式家具無不便利特有美麗洗澡房間一俱完備遂手電鈴招待週到決不違背客人餐廳寬大清潔汽爽近臨花園器皿清潔特由上海聘請優等廚師專作西式大菜歡迎各國公使商人學界西洋歐美俄法大菜凍菜咖啡各樣點心一應俱全衛生清潔若有定席須先電話格外週到價值極廉擇於六月一號開幕歡迎諸君請入便餐

本店主人敬啓

腿疼腰酸

寒腿藥酒

二時見效

凡因感受風寒濕寒。致腰腿由濕疼痛。成麻木。半身不遂。或下萎等症。此等病症每遇大氣良好。春夏溫暖季節。因血脈流動紓暢。酸疼麻木。頓覺較輕。患者以痛苦減少。逢誤爲大病已去。其實病因血脈舒暢。不過一時潛伏。遇天氣陰寒。仍可發犯。[illegible]

青島獨家經售　至誠藥社　東平路卅六號　電話：五一七五號

奇聞奇事

不用針刀能去眼膜

●去眼膜藥、每料售洋五元二角。

●除點去翳藥、每料售洋二元一角。

青島東平路南首卅六號　至誠藥社　獨家總經理

任何眼疾用藥準好

●普通光明眼藥、每料大洋三角五分、

●去眼膠藥水、每瓶六角。

電話：五一七五號　電話購藥可以專送

到高本廠由平申聘等工師專做金銀銅質各種琺瑯徽章獎章顏色鮮美定價低廉限期不誤

新生活運動證章

廉價批發

青島廣和號徽章工廠　台東一路威海路角　借用電話四六四六